盛京時報

發行者 康德新聞社 新京特別市中央通四三號
發行所 康德新聞社奉天支社 奉天市大和區隅田町九號
報費 每份國幣七分 每月一圓六角 廣告每行(二十字)六圓 長期另議

簿記學 函授 免費招生
補適於商業及官廳之用 附設商業簿記學院 ……(盛京)

制壓敵側反攻企圖
大擧空襲丹普爾敵陣地

【緬甸前線○○基地陸軍報道班員二十四日電】二十三日日本陸鷲之精銳大擧急襲印度東部丹普爾(ヘタンプル)乃距納福河上游孟渡約四十公里之敵側第一線基地也、自敵企圖緬甸總反攻以來、即以此丹普爾為中心集積納福河上游一帶之軍需物資、同時更增築兵舍等、尤以對阿刺干方面之攻勢據點而被重視、故此次日本陸鷲之果敢的攻擊、對敵之反攻、完全制其機先、敵之狼狽程度不難預想也、

遭日空軍猛襲
損害甚大且有死傷
英軍司令部公報所披露

【里斯本二十一日電】據新德里來電謂、英軍司令部、以二十日夜公報關於日本軍航空部隊之爆擊吉大港發表如次、

日本軍航空部隊於二十日戰鬥機合編隊盲行去大港爆擊、英軍戰鬥機會對此邀擊數次、預成空中戰擊墜或擊破日本軍飛機幾架、尚不能判明然英軍戰鬥機喪失三架、但其中一架之飛行士、已被救助、英軍高射砲亦努力應戰、然軍事設施蒙受甚大之損且出若干之死傷者、

日襲新不列顛

【南太平洋方面○○基地二十五日電】日軍海鷲、二十五日未明急襲新不列顛南方之(烏德拉克)(ウッドラーク)島及(特洛布里安德)(トロブリアンド)島敵飛行場、對機列之敵對空砲火、加以爆擊、以地上擊毀戰鬥機二架而歸還、

六庫對岸展開砲擊戰

【里斯本二十四日電】重慶來電稱重慶軍事委員會二十四日夜發表如左、

一、於怒江重慶渡河點六庫日本軍與重慶軍展開砲擊戰
二、六庫對岸之日本軍砲兵陣地、向同河東岸之重慶軍陣地猛烈砲擊、

未損害、附近施設損害亦輕微故只有道路通行中原住民若干負傷、

日首相參內

【東京二十五日電】東條首相、二十五日午前九時半參進宮中、拜謁天皇陛下、關於一般政務、委曲奏呈、御前退下、

美襲北部安南

【河內二十四日電】在華美空軍、二十四日午前十一時三十分以及B24號重爆十四機、戰鬥機若干、又侵入北部安南、對河內飛行場附近之盲爆然日軍飛行場施設並

緬甸承認印度

印首席已言明

【昭南二十四日電】自由印度臨時政府首席、斯巴斯完德拉鮑斯二十四日言明二十四日由緬甸國政府接到該政府承認通牒之意、

老羅病態惡化

【布宜諾斯愛里斯二十四日電】華盛頓來電美國大總統

德機襲英本土

【柏林二十三日電】德空軍當局方面二十三日發表如下德空軍爆炸機隊、二十二日夜攻擊倫敦市爾苛烈之防禦砲火將全彈投下於目標與以損害及死傷、又他之編隊奏炸英格蘭東部、東南部、西南部之各地

敵大擧襲維也納
因天氣不良未德稍逞

【柏林二十四日電】由爆擊機三百架、及戰鬥機二百架編成之反樞軸軍、於二十四日午前十一時四十五分通過波西尼亞西部之上空、因該地方一帶均發出空襲警報、及正午更通過何牙利西南部國境地帶、最後來襲維也納市上空、對維也納市及阿爾卑斯北方之地帶、投下炸彈然以天氣不良故反樞軸軍亦未能實行密集的攻擊、高射砲之活躍亦令人不能想像結果擊隊反樞軸軍中數架

羅斯福、二十二日因感冒而臥病、至二十三日病狀惡形惡化、據云係流行性感冒

孟加拉仍饑饉

【里斯本二十三日電】印度孟加拉州之饑饉日加深刻化一方印度政廳並孟加拉州當局、將終無何適當對策、據加爾各答來電稱印度著名之社會事業團體議会教、歐維印透亞之議長昆茲吉氏、二十三日於加爾各答、曝露印度食糧問題之解決、乃課與新總督魏貝爾之最大責任、攻擊英本國政府之措施的態度、言明如次、

關於英國上院之印度問題討論、顯使吾等失望、又印度事務相爱梅里(アメリー)於下院言明謂印度並未接到醫藥及其他決望之報告、

實屬無責任已極之話也、如斯窮局之責任乃英國政府並印度政廳之傍觀政策、讓負其不忍耐忍、據新德里來電言明稱二十日赴孟加拉州之饑饉地帶、行實狀視察擬任後對此難問題如何裁判、頗堪注目、加爾各達市、對防疫陣、未拘必死之活動、此等蔓延頗甚之該市四處公設火葬場、不分晝夜、焚燒患者死屍、又德里日報、新德里、特派員、對孟加拉州之慘狀、報道如次、孟加拉州、每週發出四萬名以上之餓死者、饑亂於之死體、不可勝數、加爾各達市等之市街地乞丐等不下數千、雲集於、市內不討金錢專討食物、因以金錢不能買食物所致、流入加爾各達之難民數每日之飢饉、為人道問題、

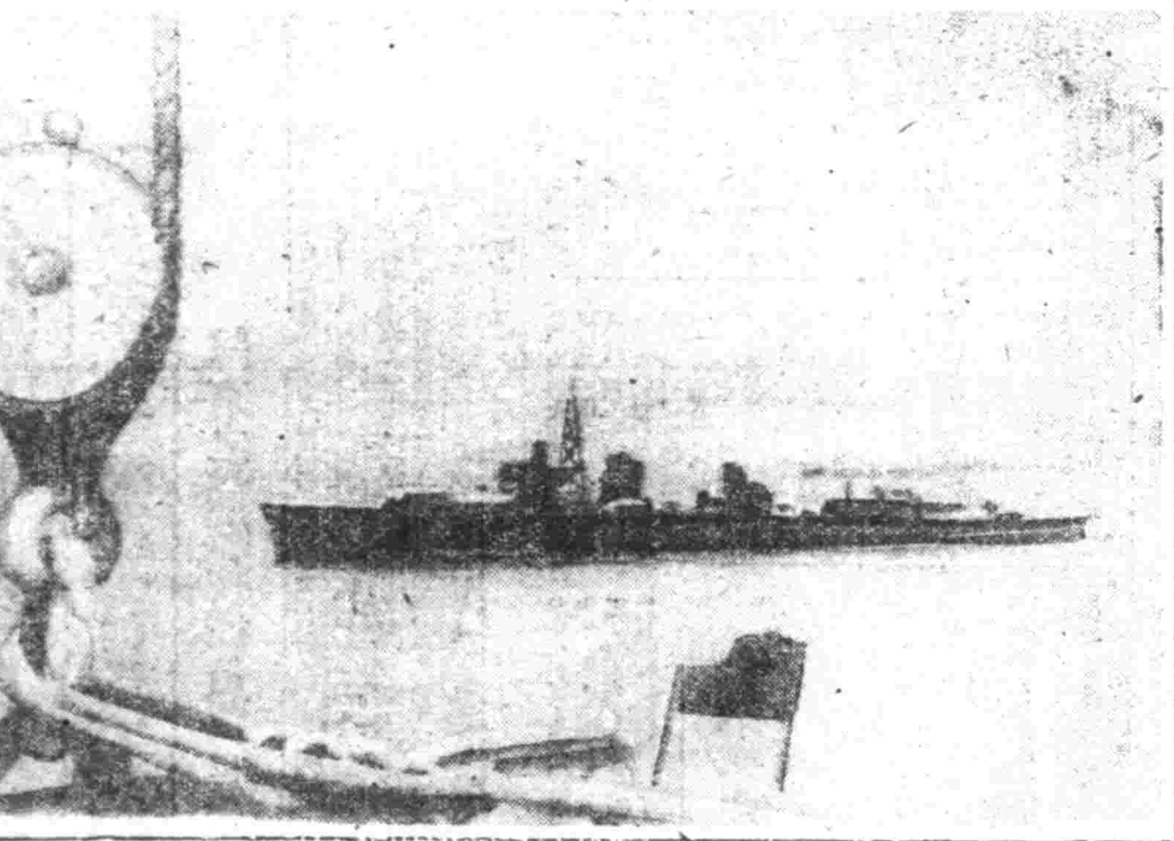

於南海碇泊地停錨之日軍無敵水雷艦隊 (海軍省許可濟)

自由印度臨時政府
對美英布告宣戰
堂堂武力鬥爭之第一步

【昭南廿四日電】自由印度臨時政府廿三日深更求得閣僚顧問之參議開臨時閣議提出對美英兩國布告宣戰之件、再行討論結果各閣僚意見一致鮑斯臨時政府主席因於廿四日午前零時五十九分發表對美英宣戰布告文此旨已經通告日本側、同時更向全世界廣播、實鼓布告文如次、

宣戰布告文

自由印度臨時政府、對英國及美國布告宣戰、自由印度臨時政府主席、斯巴斯完德拉鮑斯、

政府者、在歷史上、殆已有幾多之先例矣、自由印度臨時政府之組織及一切成功之條件、既已整備停當、則以後所餘者僅鬥爭與自由獲得而已、日本政府對臨時政府之承認、於自由獲得之戰、洵可謂日本對我等所與之最大的精神的支持、同時亦證明以大日本帝國政府之國策為基礎之嚴整而導直之點、余確信日本政府之自由印度臨時政府承認、能掀起世界的反響、而臨

我等奮起力爭自由
斷乎對美英徹底報復
鮑斯氏談

【昭南二十四日電】自由印度臨時政府首席斯巴斯·鮑斯氏於二十四日正午實行臨時政府設立後最初之記者會見、宣明除對日本政府之承認表示感謝外對美英之宣戰並不注重單純之宣傳、而由實行徹起之意、其談話如次、

日本政府對自由印度臨時政府之承認、實對為我等自由之戰爭與以最大之精神的支援、尤為日本政府之臨時政府承認、實義極限於全世界與以極大之反響余之第一夢想即印度革命軍之組織、此因早已實現而今由於印度政府之組織及日本政府之對此承認余之第二夢想、亦告實現、目下僅余第三之夢想、此即為獲得自由之鬥爭也、但余確信此種夢想終必達成、回顧過去數年間發生之一聯之事實、余願刺察出、對吾等之天佑神助、蓋歷史之巨步、非得以人間以上之強力決定不可故也、歐洲戰爭之勃發、對蘇開以、最初之打擊、及大東亞戰爭勃發後、日本軍之繼續戰果之擴大、使印度之本部及國境、大受日本軍之脅威、至此當初維持印度安靡之英國戰略、遂全告失敗、我等在東亞之印度人約有三百萬、因使印度獨立聯盟及印度國民軍之結成維於可能之地步甚活動強化為不得否認在東亞之印度獨立運動之現實的偉力、而使以印度之解放為目標之第二手段即臨時政府之設立達於可能、顧其以往之歷史、陷於殺戮恐怖之風、為獲得其自由而戰時、我等的革命、皆極端要如此之手段又關於在組國之顧變外、組織此臨時

皇軍全幅協力支援
中島南方軍報道部長談

【昭南二十四日電】自由印度臨時政府向美英宣戰布告同時、向帝國政府、發出對美英宣戰布告之通牒、日本南方軍二十四日午前十時中島報道部長談、為使自由印度臨時政府能解放之自由印度臨時政府大步向前邁進、日本南方軍盡死力舉凡有的協力、加以支援之旨聲明如次、

自由印度臨時政府樹立向世界宣言印度被暴戾的英國侵略約百年於茲印度人以自身之力再現印度政府之事誠堪同慶今回樹立之自由印度臨時政府當然即是打倒英國的政府為擊滅英國而戰鬥的政府從而印度國民軍亦當然對臨時政府舉凡有的確能為戰爭完遂而發揮其全力、由此意味自由印度、臨政府的宣戰布告乃屬當然之事、印度國民軍亦以由印度本國驅英國驅逐英帝、將臨時政府移入印度本國內、而確立本政府、為信念而奮鬥此為吾等因信而無疑義者也、何以如此我等聞印度人如此之壽訣之同既、由其國民軍之殺

報道部長談

今向南巴斯完德拉鮑斯氏將

印度國民軍觀兵式
鮑斯氏訓示向祖國總進軍

【昭南廿四日電】昭南廿四日午前十時於昭南市廳前齊物舉行印度國民軍觀兵式場之美德拉鮑斯氏為期與兼祖之無擊、向印度國民軍將兵行如左訓示涕余離軍要努力於獨立運動以來以意意與參加、印度國民軍之士此等志士、有非常之熱意

對美英之宣戰
民衆大會決意

【昭南二十四日電】紀念自由印度臨時政府樹立之印度民衆大會二十四日午後四時於昭南市廳舍前廣場開催、鮑斯首席行儀仗兵之閱兵後、行國旗揭揚式、次由鮑斯首席登台致辭會場一齊行感激之鼓掌、其後由○○部隊長行日本政府正式承認自由印度臨時政府之通告、

時政府之設立及以日本政府承認之事實、於印度國內之獨立運動所與之影響、則當非常深刻、余斷言世界之人士在不久之將來、即可目睹其具體的成果、關此余請對東條首相於印度獨立運動所示之深切理解及始終實行之支援、衷心表示感謝之意又臨時政府對使印度屈從之責任者、美英布告宣戰者、正是當然之措置印度國立黨員對英帝國早欲挑戰湧流向全世界周知之事實也然以自由印度臨時政府、此次方告誕生、是以為宣明於美英兩國之我等之態度而布告宣戰者總為必需目下印度民衆均知宣戰是對於美英兩國我犧牲之當然的報復最後余只以一對美英宣戰並非專致力於宣傳効果者我等意非以實際行動證明不可做為結論、

地摩爾島激戰

【南西太平洋方面○○基地二十五日電】二十一日未明敵大型爆擊機三架來襲地摩爾島南、擁日軍地上部隊將此邀擊、與以猛烈之十字砲火、已將其擊退至南方日方被害極為輕微、又於二十二日夜間、於安汶灣納(アンボイナ)島(安本アンボン)有敵四發大型爆擊機三架來襲、日軍地上部隊立即將此擊退日方無被害、

戰的錬成及強大的戰鬥隊之使我等確信、以想像由印度本國將英國軍及其同盟軍加以驅逐、其戰爭之前途並非容易之事、必得以確乎的覺悟及多大的困苦和犧牲、然自由印度、臨時政府由全印度人為戰爭之完遂對凡有之困苦、為倒英、印度獨立、解放有忍受一切之決意、則我等南方軍對於諸青年期之戰友盡戰力舉凡有的協力、與以支援於此對於日本以為有領土的野心的欲望於現在已勿須贅言、相信印度人自身最能徹底的認識、我準南方軍之戰時的對象、乃是打倒不服、親愛的同盟、盛行閣所有的困難、為勝利而奮鬥、希望能早日人城的光輝的日子迅速的到來、我等均期與印度國民軍相握、同時與印度國民軍相擁、因特勇往邁進之覺悟、

第八十三議會開幕
飛躍增强國內體制方策

十六日起實行本格的議事、

【東京二十五日電】即應苛烈之決戰階段確立以戰力之飛躍增强為中心國內體制强化方策第八十三臨時議會已於二十五日召集以加藤藏助川兩代議士之殉職及小山田義孝氏以下六代議士之應召議會亦決於表戰譜中爲盛況必競充實之決意兩議員均於是時午前九時登院貴族院於午前九時三分衆議本會議場、各行議院成立之手續、午前十時十分參集本會議場、衆議兩院均告成立、此旨除向政府通牒外兩院亦互相通告爰則八十三臨時議會乃告成立、其開院式決於二十六日舉行、兩院均即日舉行會議、凡三日間、以軍需會社法案以下十四件之法案及追加預算案為中心、進行以國內體制之全面更强為目標之決戰議會、尤於二十七日之貴衆兩院本會議、由東條首相實行一般施政方針之演說、宣明非常重大之現狀下國政之對大東亞建設之躍進隨後之大東亞外政根本方針、對美英作戰完遂之政府之牢固的決意、分爲國內外施策之重大轉機之此次臨時議會實集全世界之視聽、由二

貴族院會議開幕

【東京二十五日電】召集日之貴族院、於十五日午前九時開院以貴族院議員三百二十名乃告成立之意、同九時五分散會、

一氏編入第八部、於是本院分由總裁員長宣告會議部屬之事、按前會議之議各部屬、省會之編入第三部、決將吾島健氏編入第五部、稷淼昭伯、李家鑑編氏組第六部、鈴木貞保利等編為第二部、而按貴族院規則第六條第二項、按前會議之貴族院議員最少之部屬之提出、由人員最少之部起順次編入

【東京二十五日電】貴族院決於二十六日午後開會之本會議提出對海軍之感謝決議案、以資可決、至此決議案之提案理由說明、即委諸下條康麿公(火曜會)擔當、

舉行開院式

【東京二十五日電】第八十三臨時議會於二十三日召集、天皇陛下傳出二十六日舉行開院式之旨意、請求御裁歸此已畏蒙

衆院議員咸集

【東京二十五日電】衆議院於午前九時十分、參集登院議員四百四名、本會議場、由岡田議長述及第八十三臨時議會以本日召集、議席、部屬、部長、理事皆照前議會議繼續之官、茲乃設立、此旨已向政府並貴族院通告、衆議兩院成立完成、此旨已由兩院向政府通告、而由內閣關於議會開會實行上奏、不待言對軍事的亦為重大問題、此議雖若不解決、東部印度、雖為對日攻擊基地、亦無價值、

同十六分散會、

德蘇兩軍續行激戰
於尼褒大灣曲部附近展開

【柏林二十四日電】於冬季將來之前、意欲奪取尼褒線之赤軍之攻勢、企圖日趨熾烈化、一方數日來克列梅奇克南之尼褒大灣曲部及梅里特波里周邊之蘇軍、奪還赤部諸翼、續行決定尼褒灣曲部之未曾有之白熱的戰鬪、使赤軍向東方敗走、又德軍之出血戰術、師師受勞總軍二十三日於克里維羅克方面、擊毀赤軍戰車七十八台於斯廢梗斯克方面、擊毀五十八台、於二十二、二十三兩日間擊毀蘇聯戰車百四台、勝前線報道稱各主要戰區之戰況如次、

△尼褒下流地區德軍於二十三日午後、由梅里、特波里市、撤收於該市西方郊外特尼羅之赤軍部隊之猛攻轉為反、曝、寄回住民地區、蘇聯宣傳稱梅里特波里撤收、為使克里米亞防衛之德軍瀕於危地者也、而該方面之德軍前線、毫無搖動、

△克列梅奇克南方地區赤軍於克列梅奇克南方及東南方以新銳兵力、對德軍陣地加以壓迫、德軍對赤軍戰車兵力加以大打擊擊毀戰車七十八台、

△斯廢梗斯克西方赤軍以新銳兵力、續行攻擊、德軍於殲滅後擊毀赤軍戰車五十三台、使赤軍部隊敗走

德轟炸擊隊活躍

【柏林二十四日電】德軍當局發表、東部戰線之德軍、於二十三日、二十三兩日間之戰鬥、擊隊蘇聯機百十四機、

【柏林二十四日電】德爆擊隊二十二日對愛多島海水域之反樞軸軍艦隊、爆擊、擊沉驅逐艦一隻大破一隻、更於二十三日對愛琴(エーゲ)海島嶼之地上施設加以爆擊與千五百噸級商船以大損害

【柏林二十四日電】德軍喪失十一架、德軍喪失十一架、本營發表、於二十四日正午之公報發表、德軍於梅里特波里市內且數日行市街戰後、二十一日夜至二十二日晨已向該市西郊外撤收、

菲島特議閉幕

【馬尼剌廿四日電】菲島特別議會最終日之廿三日、午前十時開會、午後六時四十八分審議告終、有勞雷爾大總統之感謝聲明、於茲員六日間之特別議會、遂告閉幕是日上程之議案中因有所提出者、十數件法案、審議未舉、此等提出於十一月廿五日開催之通常議會、於此次特別議會可決之主要法案、為如左七項、

一、外務省之設置、
二、二百萬貝索駐在費金之支出、
三、國章之決定、
四、政治犯人之大赦、
五、官吏及政府雇傭人最低薪俸決定、
六、官公吏之俸給決定、
七、通常議會之會期決定

衆國、尤其屬於美西部隊之女子義勇軍、之結成如雨後、此等女子職員、今諸向君、余擊明印度國民軍之結成、敵國以及全世界、皆知印度國民軍之存在、然全世界已知唯印度國民軍始能解放印度、唯有諸君、始能祇印度首都之赤色要塞之唯一者也、與諸君一同我祖今日之重大使命、諸信必能達成、為大使命、諸與諸君之軍解放印度、捨命之戰士等、自由印度臨時政府已獨立、彼等特有久待不已之強力指導者、印度國民軍之進擊、於其自體政府之指揮下、而開始者也、而國民軍進入印度時爭取之土地自動的歸於我臨時政府之行政下、由臨時政府之樹立、該確備亦已成功、而念日本強最後之勝利、臨時政府、已於此門爭、已闡明、所取之態度、於昨夜閣議、提案、臨時政府、全員一致對英國及美國宣布告宣戰、此二國乃使印度屈辱呻吟之不共戴天之敵也、蓋開始之命、今已揭出公文式、發行出命令者唯有國民軍諸君也、如斯印度解放之大業、由印度自身之努力與獲雖始得以實現、

社告

查本社發行之盛京時報、茲因節約用紙等情、決自十一月一日起、廢止晚刊、改由發刊一大張、(但星期一為牛大張)、今當實施減張、倍使致力充實報面、務求量減質增、取精用宏、翼使報道愈臻迅速暢、再者、報費從新決定如左、尚希亮察爲荷、

一、報費 壹箇月 壹份 帝國弊伍角陸分

康德十年十月廿六日 滿洲新聞協會 康德新聞社

社說
印度對英美宣戰

據昭南二十四日電稱。自由印度臨時政府主席斯巴斯·美德拉·鮑斯氏。已於二十四日零時五十五分。用無線電。將閣議所決定之對美英的宣戰佈告。向全世界堂堂放送。藉以宣明該政府為解放祖國印度計。與在東亞和印度的同志者。協力提攜。以邁向擊碎美英之旨。

惟今次成立的自由印度臨時政府。係印度的愛國者。反抗英國積年的暴政無道行為和苛酷的搾取。印度遂自已樹立唯一的初次獨立政府。所以該政府首先應當負荷的使命。就在將印度國內一切的英美勢力。完全驅逐。無所遺留。所以該政府今次實行對英美佈告宣戰。事理誠屬當然。毫無疑問。況且該政府現在擁持有力量的武力。因之眼前情勢。可以說深甚的值得注目。同時我們可以看取印度反英獨立的決意怎樣堅固。怎樣猛烈。我們對此不能不由衷心表示滿腔和支援。這也算是同屬東亞人應有的覺悟。無用贅說。

茲據另一昭南電云。自由印度臨時政府鮑斯主席。於二十四日在昭南特別市公署前廣場。以主席兼軍事最高的資格。於茶南上舉行盛大的觀兵式。向印度國民軍初次的閱兵式。向步、工、砲兵化各部隊精誠將兵。熱烈呼號「國與諸君共赴德里」與「德里洪一時之盛。我們接到此種消息。衷喜情緒。但是不能自禁。千萬盼望我們最愛的印度愛國者的獨立願望早日達成就是了。語日「殷憂須於趁時」。我們茲特此預祝印度的愛國者。以祈念其早日成功。

農民應負決戰責任

今日的世界大戰爭。是國家的總力戰爭。換句話來說。是我國的官吏與敵國的官吏戰。我國的商人與敵國的商人戰。我國的農人與敵國的農人戰。所以應在大東亞的各國國民。時時刻刻都要堅持必勝信念去工作才行。

茲就滿洲國的農人來說。我國的農人正在與敵美英的農人戰爭。為了要打勝這個戰爭。我國的農人。須要完全實行各自所負的使命。我國農人現在所擔負的使命。就在「完全實行出荷」的一句話。這是明明白白。誰都知道的。

我們聽說。現在為了日滿兩國供給食糧。由南方運來米穀所必要的船舶。為數頗大。倘若將此項船舶充當運三水雅士的話。用此材料。可以製作飛行機大型七百二十架。中型一千八百架。若運滊鐵的話。就可以製作戰車六千台。船舶三十萬噸。

這樣看起來。我國的後農人一天出荷的好歹。可以說絕對關係到前線一天的安危。這個道理也是明明白白的。所以。我們盼望我國農人。今日應向「完全實行出荷」努力才好呢。

那怕秋風摧殘健康
日常愛用
一日一片
無形中消除疾症。增進健美。發揮天然的女性美。是婦女界的健康秘訣
女性常服此劑 避醉化粧 造成天然健康 確有把握
未老先衰·經血不調 閉經諸症·皮膚粗糙 久婚不育…皆有奇效
(養滋強壯)
強力·合成女性荷爾蒙劑
愛始萌

最適於吸煙人之 スモカ牙粉
「スモカ」牙粉 吸煙人用之最為適用 因其能除去牙上斑駁及一切腐質廢物 極為容易 而毫無損傷琺瑯質之虞也
吸煙日久 則必致牙齒腐蝕 口生惡臭 食慾減退 若用「スモカ」牙粉 自然能去此病 而有光輝使牙齒潔 必須向上下豎用刷牙子之際 刷之方好 吸煙人用此牙粉 固有此奇效 即不吸煙人用之 其效尤甚偉大 且「スモカ」牙粉加以適度之潤澤 能防止飛散 每罐足用一個月 多則浪費
滿洲生活必需品株式會社

不痛不麻·奏効如神
大學眼藥
清涼爽快 痛苦若失
主治 沙眼 角膜 炎 爛眼 球 脂眼 白通 視力衰 淚眼 眼斑 花眼 紅眼 弱眼
明眸流麗 顆此一瓶
各埠藥房洋貨舖均有代售
發行所 奉天·富士町 滿洲參天堂株式會社

强化戰時人員配置

各界應一擲對日依存觀念

歸京之滿鑛技術員萬戶業務課長談

【新京】此前日本當局曾斷行國內體制之强化策、隨此並實施教育之戰時非常措置、因而滿洲當局、自本年度以降、對於內地學校新規卒業者、以及一般之人事採用勢必加以相當限制、故無論各界應一擲從來之人的對日依存觀念、須對應將來之要請、急速刷新强化人的配置、最近各特殊會社人事關係代表者、皆爲交涉採用新規學校卒業者、出張日本各地茲於近日歸京之滿洲鑛工技術員萬戶業務課長、對於「今後由日本內地新規採用如何」之問題、談話如左、

由日本採用人員時、尤其學校九十業者中、除各大學專學校之法、文科、系統者外、凡國民學校男女中等學校及大校課工科系統者、俱由學生省一手配置、此後再由政府代行機關之滿工技術員協會、分配於滿洲各特殊會社及其他、此種關係似與從來無何變化、但日本政府當局依此前之教育職時非常措置自本年內以降、對滿配置時必趨於相當隘路化、現在之採用校、大學法文科系統出身者、已經終了、而其餘之男女中等學校關係將於二十二日、國民學校關係於明春、必一一施行之、其對滿分配量、由男女中等學校以及國民學校觀之、對其全體數目、想必無何大的減少、實際不過驟於事務系統之商業學校、中學校中等者非常減少而已、然此女子、分量大大增加、並且關於政府系統之農業學校畢業者、此例滿洲國之特性、竟呈增多之傾向、今後對於日本方面事務系統之用人、恐更加困難、因此對於今後之方針、乃致力多量採用國內各大學及日滿男女中等學校新規卒業生、採用同時不論日滿系、想更須昂揚其女子積極的職場進出之氣氛、滿洲之日系女學生由已客歲開始進出職業戰線、而戰爭勃發以來急速的緊密、呈屈强之熱意、其就業率由全卒業生百分六十五、已達七十五之巨數、如日本側所實施之男子十七種、自就業限制之策、滿洲已有相當由女子代替之事務及職類、滿鐵及東亞旅行社當局、一部業已實施、願各界全體對此急速實行爲佳、如從來由日系工作之部署之者由滿系取而代之由彼等之創意、促進其進一層活動亦爲必要總之人的重點分配、此際徹底所行之會社幹部等、使由滿系及女性之中選出、想此今後頗須予以

即應時局要請

樹立總省明確方針

向野興安局參與官之談話

【承德】向野興安局參與官前於八日間巡視興南興西兩地區各旗、二十五日歸過承德赴任、談話如左、

赴任者機構、實施後爲日尚淺、而於現地第一線、努力邁門、頗受感銘、中央總政策之點尚多、歸任後火速樹立明確方針、以期即應時局之要請、重點的施策、對西邊防衛之確立各種實施開設之戰力增强完遂並即應時代之蒙古民族之作興、願任主力、又爲期此完成、以地區公署爲母體之總省與各縣旗間之緊密聯繫最爲急務、故希早日整備確立、

菲島展開棉花增產進軍

菲島之棉花增產計劃、今年爲第二年、獨立之菲島、爲確保衣料資源、爲棉花增產計劃之達成而努力、於世界產棉花者、非僅爲美國、良好之棉花、菲律賓亦有如此生產、去年一年間之棉花收穫之經驗、對菲島農民興以有力之鼓舞、「已所穿的木棉由自己製作」、「大量增產棉花、非僅東亞共榮圈對衣服感到困難」菲島農民今日亦出現田野一意耕作棉花田、除草因獨立歡喜之農民們「於田地耕栽之日喜娛、自今年起亦以非島產棉花織綴之、加拉包（水牛）乎、再行努力勸進、於棉花收穫後、尚留良好之豆」

（爲實在展演之棉花田地耕作之菲島人）

力謀興安總省健全發展

白濱參與官抵京後抱負談

【新京】興安總省參與官、白濱晴澄氏、爲行前興農合作社副理事長之事務交代、並與中央側指箭事務起見、遂於廿三日午後空路來京、關於總省新設後之運營狀況並對興安行政之方針等、大要談述如次、

因總省設立與舊各省之事務交代、一切均已完了、全體員之士氣非常旺盛、工作極爲活潑、特別科長事務官級立於第一線、親自勵行宿直制、對於事務能率增進上實有非常之進展、關於興安行政方面、特集重點於其特殊地位之防衛體制之完成、與興安地帶綜合開發並蒙民政策之三點、因此今後之行政施策、亦當然轉向重點於此方面、以是與民防衛思想之普及相併行、總省當局之警務關係機關、勞務機關等之充實、又爲綜合開發、省下調查之徹底並使蒙民爲其眞正之安住之地起見、基於蒙民之熱望而行特殊行政之推進等、皆急速且適確實施之、而取省機構爲總動員之方針本來與安行政對其各般實時有極多之問題、然而突破現下之各種障礙、而開始行政活動者、第一首置重點於以上之三點、即所謂必須確立興安行政之大動脈、

確保我國生產力擴充

對日折衝已見具體化

【新京】即應決戰階段之滿洲國生產力之擴充計劃、由於武部長官一行之對日折衝已見於具体化、特別航空機製造之對處輕金屬增產計劃安東工場之建設經營使日本側資本之當担、此由大東亞戰爭勃發以來急速的緊密化、日滿經濟提携、益爲緊密、即應經濟提携、而有實現要請的事項不止於鋁工業、舉職局所有增產之全產業、及特殊鋼鐵、油脂等之緊要產業及關於興工業等均爲最痛感迫切之事、政府由緊急增產之見地對產業開發之基本方針加以根本的檢討、以一業一社的統制方式於國家統制之下、以發展其優秀的企業、對於日本之資本、並不拘泥於從來之經濟對滿認識的一新、勸獎積極協力、爲政府之代行機關之滿業其最近之動向觀之得以容易的推察其他一般、即滿業自高碕總裁就任以來、會社對性格加以檢討對各關係會社以舞台監督對其管理實行統制力及資金管理並人事、爲企圖關係會社之自主的機能的擴充、同時、顯興企業之導入並對育成之營團的性格使其强化、關此等已與三井、三菱、住友、古河等日本資本再三之懇談、遂達於大体的諒解、現在工場立地徹底的以資金爲立脚、

華北勞工入滿達八十三萬餘

【天津】本年度華北勞工入滿數、最初豫定團體三十萬個人五十萬、合計八十萬人、但至現在爲止、自本年一月以之累計、實達團體二十三萬三千四百六十一、個人六十萬一千七百一十五合計八十三萬六千一百三十六名、已超過豫定入數、而自本年度滿洲方面之需要量而論、則已達爲百分之八十以上、近一月來、因防疫關係、勞工東行被禁止、否則其實績當更可觀、華此勞工之消納地、除滿洲外、尚有蒙疆及華中、自本年一月以降之累計、其往蒙疆者爲團體二萬六千一八十六、個人三萬三千三百五十七、合計五萬九千五百四十三名、往華中者、爲團體一萬零二百八十四、個人五百三十五合計一萬零八百一十九名、

爲出席經濟懇談會

生松商務司長來齊

【齊齊哈爾】爲出席南北滿官民經濟懇談會、經濟部生松商務司長、搭乘二十三日午後七時二十八分列車、來齊、下榻大和旅館二十四日、訪問龍江省公署齊齊哈爾市公署關於地場產業問題政取情況後午後一時起視察齊哈爾交易所及其他產業諸施設、二十五日巡視西北滿官吏消費組合生產施設、其後視察北安省泰安鎮之產業關係、

感謝神庥惠以豐年

遼中神社秋祭感謝戲閉幕

【遼中】本縣商農各界、爲當年年景雖小受虐、致大豆粳棉等作物、遭逢一部歉收外、然其他主要糧穀、則收穫景況、堪謂豐稔、溯本始原、迄皆我建國元神神庥佑嘉惠之所賜者、因此乃爲上報神惠之德、兼賀豐稔之豐、而得滿立聖戰必勝之甚起見、遂經全縣商農實議一致、決將神社秋季大祭、及十月十七日新嘗祭兩式典、綜合一起在神社前奉献大戲一台、邀請民感激赤誠、經該籌委會、向縣當局請准後、業於十月十三日午前八時、於神前奉告開式畢、旋即開始獻演、每日午前八時至十二時、午後一時至六時、兩場開演惟十五日神祭、兩大典、及十七日新嘗祭典兩日、除畫間兩場外、並於各該夜間、加演夜戲一場、迄十七日夜場畢、計奉獻感謝戲五日期滿、遂即奉告閉幕、

商工金融合作社預金貸出狀況

【新京】商工金融合作社九月末存款、貸出狀況、計存款總額合計二億二千四百三十一萬一千圓、與上月相比增加九十一百十一萬八千圓、貸出總額、合計一億二千七百四十四萬九千圓、與上月相比、二百五十二萬六千圓、更比較本年三月末爲增加四千二十六萬六千圓、貸出增加一千八百三十九萬圓、比較貸出、存款方面、大有增加之趨勢、而來年三月末存款殘額目標、爲三億圓、要請更形增加、各支社別存款、貸放殘額如次、（單位千圓）

地名	存款	貸款
新京	二三、二三三	一、七二四
首都	九、〇五〇	三、八三三
奉天第一	一三、一六七	八、二六六
奉天第二	三、五九〇	四、三〇九
營口	八、二八九	六、〇〇七
鞍山	一〇、七四四	五、九八六
撫順	一、二〇四	四、三三一
遼陽	四、三六七	二、四六九
鐵嶺	一、九三二	一、〇二六
本溪湖	二、七一八	一、〇三三
海城	二、〇四二	一、八一四
大石橋	二、二八七	一、六三三
蓋平	三、三九四	一、五二六
瓦房店	二、九七五	一、四八八
吉林	一〇、三五六	五、八一四
四平	三、九六五	二、八五五
公主嶺	三、三五九	三、一三六
開原	二、八九八	二、五七五
齊齊哈爾	二、五九〇	二、九二六
承德	四、六三五	三、三五二
哈爾濱	一七、二八九	七、二五六
錦州	四、九三二	四、七六三
阜新	二、八九七	一、六三一
安東	四、六六八	二、六一九
間島	三、〇九五	二、〇三六
圖們	三、六五三	二、七八五
龍井	一、九九五	二、一〇五
佳木斯	三、六八九	三、一六〇
通化	一、八八六	一、一九三
牡丹江	四、九六三	九、八三一
北安	三、三五五	二、九九五
綏化	一、九一六	三、〇五一
拜泉	一、三六五	一、三一〇
海拉爾	四、九七五	二、二九四
黑河	七、八二一	二、一四八
計	二二四、三二一	一二七、四四九

對農林水產功勞者

農林省將實施表彰

關於詮衡方針已通牒於各地

【東京二十三日電】對於寄與決戰下之食糧與木材之增產者與有多大功勞之農林水產業者及團體、授與農林勳章並農林勳勞勳功章之農林關係勳勞者表彰制度本年始爲新設、關於其第一回表彰、以此由農林省關於詮衡方針向各地方廳通牒、各都道府縣進行其詮衡、中然農林省將在十一月之新穀感謝祭時、決定此次各都道省縣之被表彰者分配數、二十三日向各地方廳通牒、此次表彰者分配當數基於農林勳勞關功章令規則第九條第二項地方表彰者數（團體除外）與新穀感謝祭關聯者加以表彰基於該上之第二項、關於中央表彰、選定由各地方廳此次受表彰者並候補者、至十二月二十日實行調查連絡、向農林省申報、豫定在來舉行表彰式、但日期關於地方表彰之團體、近決定其數後向地方官廳通知、

華北官民

確立決戰生活

【天津】際此大東亞戰爭邁入決戰態勢之現階段華北政委會特規定自十月二十日至三十一日爲促進華北新體制確立決戰生活旬間、在此期間內、（一）不宴人云不飲酒、（二）非必需物件、一概不買、（三）公務員上下班、非不得已、不乘車、期使官民日常生活與決戰體制相融合、日方之要

一傾注全力民間防衛

確立堅陣有備無患

舉市官民協力展開訓練態勢

於苛烈的現戰局下、即應軍防衛之民防衛亦應傾注全力發揚、舉百五十萬市民之總力、確立空爆必至「有備無患」的姿勢奉天市之待避施設、燈火管制施設之檢査及訓練已如前報、二十五日繼而警務廳警管內、爲把握至卅日五六日間、於各警管內實次實施、實施之要領如次

當日對市內各戶行以點檢及行以相當與不相當之指導、當今次之點檢、對前回受有不相當批評之民戶、務必改造爲完全適格的構築、

一、不拘任何形式利用地形地物及適當的既存施設或已有的器材材料等以不必使用資材爲原則、使待避壕簡單而適用、

二、待避施設之位置並無一定、隨建物之構造、空地之有無、換氣活用之利便及耐爆性等、加以斟酌選擇屋內或者屋外的適當的地點、其選擇場所爲（1）屋內待避壕（2）屋外待避壕（3）屋內待避所（4）屋外待避所之秩序

三、（1）於屋內設待避壕之時、應考慮家屋之倒壞火災、務必預留二個以出口、（2）屋外待避壕亦必須選擇能出容易的場所

四、於屋外設避壕之時（1）由附近之建築物距之、使

待避施設

關於待避施設前於防空日之

五、於滿式住宅利用炕爲待避所是爲最理想的、其築造方法可依次之要領（1）於室內之炕一米乃至一米二十、寬度通常一米乃至一米左右、深度適務必在七米左右、其深度一分之一以上、（2）對石塊等如工作物、選擇投下爆彈、擬散之危險、（3）待避壕左相的間隔（4）此種使彈隔水道部水管二米以上、

木板架其上、其上放被覆物等加以掩蓋、以此間之空隙作爲待避所（2）於炕與炕之間以木板架其上、其上放置被褥覆物等加以掩蓋、以此空間爲待避所（3）在任何的時候、對於室內及出口部面設置被覆物

燈火管制

施設檢査十時起至二十二時之間、當日在檢査一般屋外燈街路燈、積極設以遮光具使其光源打投向下方於光源之下部與水平面便成二十度以上之角度、

（口）門燈在各戶得將其消減、

（一）屋外作業燈類在作業必要的作業面積每百平方米三瓦以內、一燈二十度以下如街路燈之積極加同樣上罩加以遮光施設、

二、一般屋內燈

（1）有照燈設施之屋全部與以遮光及覆被施設、從來於管制時以不點燈爲管制之實施、而不另外加以施設今後不許如此、而全部施設實施施設比務須注意、如果有不加以施設者對其個所之起極決定與以切斷之措置、

（二）從來遮光裝置多利用吹洗式之電燈傘今後應止此等裝置使用射光不要洩出開口部、例如三方牆壁或以其他施以完全遮光的屋子於搭及入口等之開口部面、使一方面以黑幕或以新聞紙四枚合成、以此爲防管燈之部面等的措施、

（八）使用電燈、均依照規則即於完全遮光所備以外的關所以室之燈燭三平方米左右、以十燭以內燈爲限明、其最大亦必須在五十燭、以下對此務須嚴守、

堅持有備無患體制

建設鐘

戰相已突入、一部人士之間、常有傳說不是苛烈凄慘等形容詞所能表現完全的慘毁、我方如不能確保壓制大空、則必被敵、"擊所壓制、在如此的情勢下、「空襲必至」的話、昂揚的傳說處、如此含有重大意味的話、我們決不能馬耳東風似的、玩忽視之、就是有向我滿洲上空來空襲的時候、也恐怕不能像空襲偏激、和空襲換墜那樣猛爆、不能有激烈慘虐的空襲、且是、因爲皇軍的神技威武、將東亞諸據點、盡數占領、是以敵爲此等據點的奪回、必出以必死的反攻於此時所謂「必至」、由我們想像就能明瞭豫想日本本土或是我滿洲國的敵之空襲也決不能像去年四月十八日日本本土或千島空襲的小規模、以遊與實敵特爲反攻作戰的基幹、由此加以推測、則敵將大量展其妖翼、當無疑義、我等對此等不過之敵、已布「要來武來吧」的無所恐懼的彌補的陣容、今次防空訓練、即是銘記上記事施、以實戰的氣氛、從施設防空施設的完全組員的存在、將若遠機的燈火管制體制、無論何事、凡是能夠完整作成的事情、就不要遲疑的去完成以確實的認識、爲從事的先決的條件、不要玩忽從事、以爲有指導者的「無敵之空襲」等大驚疾呼而不得已纔如此作、做、空襲必至的戰局已迫在眉睫之中、若有一個不在、將若冤機呢、爲其一人而使全體、蒙受其擾亂或者在空襲警報發令下、若有一戶沒有燈火管制的實施、將若怎樣呢、爲其一戶作成了都市空爆的目標、諸如此類寫戲的發生實是一件極端注意的事情目下於奉天市實施中的防空訓練、與百五十萬市民以無上的良機、即應苛烈的現決戰、以期待避施設燈火管制等萬全、舉市民的全力、傾注於民防衛的發揚、以此堅持空爆必至的「有備無患」的姿勢、（小野記者）

高單位維他命B1劑

强力米太寶靈片

强力米太寶靈片爲高單位之維他命B劑、服之得補給體內維他命B1之不足、以增進胃腸機能、而醫治食慾不振、消化不良、便秘諸症、一方面又能打退疲勞、增進精力、而得任事耐久。

（包裝）100片 300片

發行所 武田藥品工業株式會社 日本大新京營業所

鳴謝隆昌警察署警察官捕匪衛民

遼陽縣隆昌警察署管界內隆昌村得勝屯馮紹文家於康德九年舊曆八月三日晚間突來土匪手持扎槍木棒搶去衣服等物百餘件打傷人二名當即報告隆昌警察署即時前往追剿匪已潛逃無踪該警司法係主任警尉補明昭外勤監督警尉補金萬昌警長宮春勝等以警官責務濟地面秉夜不眠不休偵查不辭勞苦遂於本年八月二十九日由金警尉補富警長二人往隆昌村寬甸屯將匪首陳延棠明陳延昌董成文金鋼林說殿臣牛成祥等大名悉數逮捕無一漏網可謂大網恢恢疎而不漏若該等警察官民除暴衛民安居樂業熱心實殊爲我縣民安居樂業登報讚此鳴謝 鳴謝人 馮紹文 啓

奉天滿洲女子打字學院招生

募集新生隨時入學簡章附郵票六分四個月卒業本院代爲介紹職業

一、專名速成打字學院
二、代打日滿文件定期不悞
一、刻有優秀打字員待聘
奉天市城內警察署旁東胡同

募集員數

旋盤工 一五〇名
仕上工 若干名
木工 同
板金工 同
熔接工 同
自動車修理工（電氣鬼新）同
各見習工 同

其他關於詳與待面談決定待遇之右希望者携帶履歷書於每日午前中前來接洽可也

市內認可第一四九五號

奉天市小西區惠工街三段

滿洲自動車株式會社勞務課

催眠術

通信教授△現實催眠術有修養身心保證成功△離補體魂驅除病魔及解決宇宙一切奇妙現象之功能速習方法預卜未來吉凶及種種奇妙不可思議之施術病疾無往不能治及其他不愈者皆收奇效實驗又能治一切男女老少能負普通報紙者皆能通信教授函授本所長親方洲博士及主任徐輝銘大下口傳戰員爲各地學者求函講示優待各界大衆學員（通信教授學費俱收五圓整講義郵費在內希購者切勿錯過良機備有報名單函索請附郵票六分即寄前學員各位來函請寄此處

大連市馬欄屯二十九番地第七分區第三零公址

鮑方洲精神學研究所

駐大連市代理員 于升庭 啓

治一個 好一個

羊癇瘋

青赤散 立時止抽

羊癇瘋症多年不癒、他藥不能治者惟能此藥治愈見效極速、一星期犯病一次用藥五付、必能一星期不犯、一月犯病一次用藥七付、必能一月不犯、數年犯病一日數犯、亦能一日不犯根、終身不犯、並治癲瘋神經病、及小兒抽風、當時止抽、一付全愈

寄發營口國歡迎代理每次價三十付入扣函購即寄加郵三角

各縣均有代理

德善堂藥房

撫順市中和馬路三十目

製藥本舖

代理店 奉天中街大元堂 新京大馬路同育堂

羣醫束手 百藥無靈 時速服 福康育

婦女諸病 立奏神效

福康育

適應症（外埠函購另加郵費四角）

赤白帶下 腰腿疼痛 久不受孕 子宮寒冷 腹內膨脹 行經腹痛 月經不調 寒塊氣塊 四肢痠痛 月經停閉 服福康育 虛病癆病 面黃肌瘦 癆血凝積 諸症除根 產後諸症 飲食少進 飲食劇增

藥不在多 有效則靈 價勿貪賤 好病爲功

定價 大盒二千粒八十二元六角 小盒一千一百粒八元七角二

製造本舖 國瑞藥房 奉天市小北城門外西頭電車路道北 長電話（四）二〇四一番

奉天代理店中街中法大藥房 長電話（四）二八五九番

奉天代理店中街天益堂 長電話（四）二九九七番

奉天代理店中街天益西藥房

治愈婦科諸症來函鳴謝原文照錄

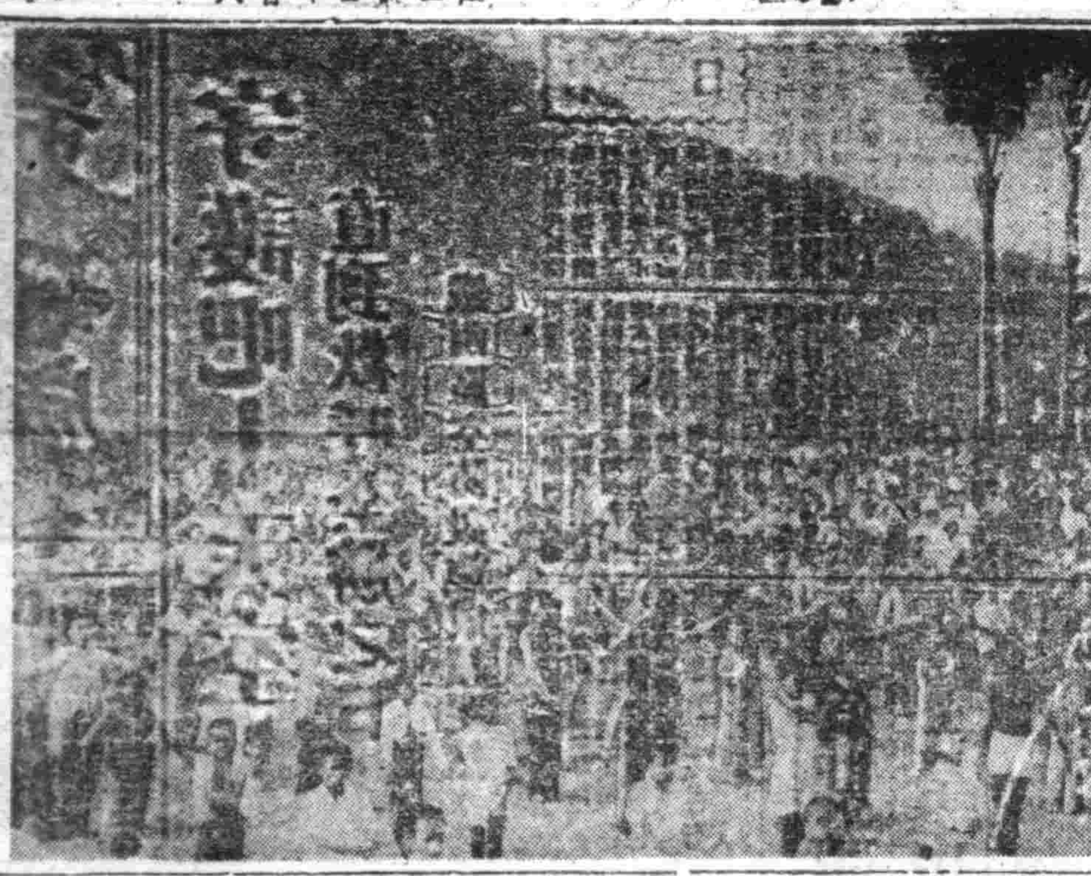

爪哇青少年之國體體操

山川奇秀千古秘境
五大連池蘊藏了許多神話

記者 劍華

△緣起

距今二二三年（康熙五九年）建國前二二〇年 公元一七二〇年 在東經一二六度又三分之二北緯四八度又三分之二的北滿平原一隅，前述的年代會發生猛烈的地殼變動由休火山裡噴出大量的熔岩漿，覆蓋了附近一帶，約達八十平方公里地域，而將訥謨爾河支流，上游的大澤，作數處隔斷，構成北滿平野，罕有的勝境，「五大連池」五大連池，在文獻的記載，除具體在，因爲觀覽的人，漸多起來，除在新聞和雜誌發表過之外，並不會像東滿勝地的鏡泊湖，和南滿勝地長白山那樣惹人注意，更加唯一的觀察條件，交通上並不方便，所以一直到目下，還像靜如處女般地，保持着這自然的神秘，然而具有綽然卓越的美麗事來，人們是不會把它忘掉的，由於他那神話的傳說，和富有自然藝術的瑰麗，終於征服了我對於這路修阻的恐懼，而毅然在某一個機會，親自來探路這神秘的大自然裡最藝術一樣下的結晶，五大連池，和附近的山嶺

我是在本年十月八日午後起始，到十日而歸，歷時將近三十時間的步行，行遍名勝區的周邊諸大致地上說起來，還沒有什麼邊緣但可惜我對於地質的研究，和火山的研究是太欠缺而這至於組織之無所以要以純科學的見地，於怎樣的有出入那我是不敢斷言的了，好在在險峻的時候，我也曾親訪這裡的土著住民，據他們的傳說，類似古昔的神話，凡有關於同池區的沿革，我所知道的，都忠實的摘錄下來，我希望諸位讀者，倘當作一個遊記來看，即使在無關的地方，是我這拙筆這樣的，那也不致有怎樣大差，這個還有幾百年歷史堪稱北滿唯一秘境的五大連池風景地區，在政府當局，過去曾經有關國立公園的計劃，而將來也應該有實現的可能，並且除了嚴多的寒冷，和夏季的蚊虫，是以爲旅行者苦之外，春秋佳日，大可以停驂一遊，飽看山光水色，而姑以將來證之

△名義的由來

在過去，有的給這個秘境定名稱作〃五大連湖〃也有的文獻影彰地，叫作五大連湖，或叫五大連池，然而，經我實際勘察的結果，說他是湖呢？他那當能容有，像一湖，稱爲八百里壯闊波瀾的洞庭一樣理，是凡叫做湖的，最低也要具有百里以上的寬度，方圓，而這個地方，全面積……

而仍明之

毋寧仍沿 用池的字

檢討勞務行政實績
舉開全國動員科長會議

【新京】對本年度勞務行政之實績加以檢討，並研究明年度運營之萬全，本年第三回各省動員科長會議，第一日二十五日午前九時二十分起，在民生部講堂召開，關屋民生部次長，齋藤勞務司長，牛田勤奉局長以下關係官，並各省動員科長及軍、總務廳、經濟部、交通部、林野總局、勞務興國會等關係者約四十名出席，國民儀禮之後，關屋次長訓示，齋藤司長指示，然後入於協議。

一、關於明年度地方勞務關係預算之件
一、關於勞務興國會之件
一、關於重要事業場之勞務管理刷新之件
一、關於勤勞奉公制度之件午後一時再開
一、關於勞動者緊急供出強化之件
一、關於勞工援護運營之件
一、關於就勞義務者災害救恤之件

交換意見，至四時閉會，二十六日因勤奉局一周年紀念式典休會，二十七、八兩日續開。

協助共進完成重任
勤奉局開設周年牛田局長談話

牛田局長

【新京】牛田國民勤勞奉公局長，廿六日迎勤奉局開設一周年記念，關於本年度勤奉隊之成果談話如左，雖初年度成紙上談兵然本年度勤奉隊之運營已示預想外之良好成績，然無經驗乃屬大事，故關於勤奉服裝工具等之接濟關係，食糧問題，又對隊員能勤勞奉公精神徹底否，實爲堪慮，幸一切均見順利進行，顧此好成果之理由，以爲其結論係國家已於本制度消化之前壯然育成即勤奉組能謂於滿洲建國十年間之業績累積上遂行即第一鶴舉出治安之確立及行政滲透省市縣旗之傳達機關充分活動使動員毫不滯遂行，第二，其於三年前施行之國兵法實際調查勤奉因得以順利走上軌道第三爲協和會運動之青少年訓練，已養成下級幹部人材，最後國民一般特尤其青年層之時局認識徹底，亦爲大理由，於是國家自少年而成人，克被不完全之本計劃之短處缺點其次述關本制度施行上之成果，得以先舉隊員之國家觀念因此充分確立，由二個地域集來隊員於此處亦如自己之故鄉，紮生有同勞苦同習慣之觀念，故於作業，訓練彼此同時更有國家觀念，故此種青年成人時，必爲把握日滿一精神体之青年其次此等青年歸還鄉里普及其國家觀念又於隊身受之規律生活滲透鄉里，習得之衛生思想亦同樣，又所體得之作業方法，由隊員之手傳播與農村之人，如此諸點結局年將必顯同等，使我國之社會平衡上昇當初年度，滿洲種種困難，而特別感覺困難者，先爲輸送問題，寄具，衛生材料等一個大隊有五行李，然雖……推薦勤奉隊勤勞軍之信念，且更以爲本制度爲戰時勢務体制之根幹思今後……

收得戰時交通成果
奉市交通訓練圓滿告終

爲確立決戰下有事即應之交通體制一路邁進聖戰完遂全國一齊實施交通訓練，奉天市亦與此相呼應，十九日至二十二日，爲預備訓練，二十三日至二十五日，爲本訓練，行路上整理，車輛交通之完滿，運輸手車夫之訓練不正運轉者，車夫之取締與走區分之確立等屬重點於特殊訓練等，展開國民的訓練，於二十五日……已平安終了，其間有國民學校兒童之街頭，進出，爲空襲下之特殊交通訓練，決戰下交通體制，由百五十萬市民之手，確立者也，然今後大東亞戰愈趨激烈之秋，吾等不可視此交通訓練僅爲……等於戰時下之交通職務責任之如何重大，對戰時體認與以萬全之協力，因此不急不要之旅行，務須停止，並須抑制不急不要貨物之輸送，又嚴守擔後社會之交通秩序停止不急不要之外出避免徒步行行路時間交通道德，須行徹底的實踐，以期交通事故之絕滅，此皆爲戰爭必勝之重要事也。

投筆從戎爲國干城
日學生兵臨時徵兵檢查

【東京二十五日電】自二十五日全國一齊開始之學生兵之臨時徵兵檢查，總前日之準備檢查，二十五日執行嚴密之臨閱，體重，身長等本檢查將來爲軍之幹部學生兵等對檢查，徵兵官之態度，應答皆是反映雲日之練磨，表現學生兵之優秀資質，國亡父之志之故山本元帥令郎義正君（成蹊高工二年）及故塚田大將長子守君（早大政經學部二年）早與故鄉野正方海軍大佐之兄生聯兒次郎（慶大文學部三年）五郎（早大商學部三年）兩君一時兒有兄弟四人一齊出征之京都市上京區長者町浦之洋俊夫（京大經濟學部三年）輝夫（京大農學部二年）光秋（同志社文學部二年）利光（同志社高商一年）君等之決心生爲崇之姿態，頗堪可稱高揚擊滅英美之精神，是日皇都於日本體區官署以下十餘處自午前八時開始檢查，部文相亦視察日本橋，下谷豐島之三受檢場。

「日泰同盟之歌」
於盤谷市盛大發表

【盤谷二十四日電】日泰國駐屯軍部隊，前此曾讓向大東亞共榮圈建設邁進日泰之結盟，選定「日泰同盟之歌」委屬南方軍軍樂隊作曲中最近始見完成，起二十三日午後七時起，在盤谷市……館與……部隊主辦之「音樂與電影之夕」公開發表。

革面洗心共建大業
菲島政治犯人已行特赦

【馬尼剌二十四日電】勞雷爾大總統鑒於過去誤受美國之宣傳所迷，而從事游擊行爲之菲島人，使其向新共和國之建設協力，爲此而特別議會，該以教書要求政治犯人之特赦，議會亦對此滿場一致可決，菲島派遣軍亦於此同時，應勞雷爾大總統之要請，將在獨立許諾前被軍律會議處以刑事者施以刑的減免，二十四日菲島方面陸軍最高指揮官關於右者公布軍罰減免令，其內容如左

一、死刑減輕爲無期或十五年的監禁，有期監禁將其期限減輕至三分之一乃至三分之二

一、六十歲以上的老人，或者三年以下的監禁，犯者犯情可諒者或改悛之情顯著者，則免除懲罰。

崑崙丸遭難四氏
嚴肅舉行冀政合葬

【東京二十四日電】於下關（代遣）遭害殞歿後，乃於殉職中，由阿部總裁，裏主追贈氏長男一雄君（二十四）、助川啓四郎兩代議士事務局員岩片耳珠、農林廳田村真也四氏之冀政合葬，於二十四日午後〇時二十分在……政本部各員長爲遺屬前田米藏，阿部總裁爲委員長，以神式執行，而由阿部總裁……山崎農相，安藤內相……

菲島獨立減免刑罰
菲島派遣軍當局發表談話

【馬尼剌二十四日電】菲島派遣軍關於軍罰減免令公布，二十四日發表當局談話如左

一千八百萬菲民夢中亦不能忘之菲島獨立實現，日本帝國之真誠誠惠，於此，茲衷心祈念其發展不已，今日菲島，以爲一時洗去美英擊滅之歡喜，於顯我軍激擊菲島以來兩年之狀況，倘必不爲足，於菲島民中，動則有不能脫出美國四十有餘年注入之物質主義，自由主義，享樂主義，而恐希求美軍之再來，央不與日本軍協力，甚且潛布謠言惑衆，或參加游擊隊或間諜，行爲等惰，遺憾已極，故日本軍對如斯不逞之徒，搜查律所示嚴重處斷，於彼嚴酷者中若悔日本軍真意，釋於東亞民族之自覺，衷心悔過自己之罪，而悟及菲島之興隆與日本帝國協力始可期待，茲已有多數爲東亞民族之一員，堅守菲島之建設，大東亞共榮圈確立，挺身邁進之決意，對此等之人日軍司令官，會再行聽之，減免，使彼等進其所向，今當菲島獨立之慶祝，由於勞雷爾大總統之懇請，犯情應認者之改悛之情，更爲顯著，乃對犯行後之行情良好者，減刑及免除，且望今後浴減免恩典者，更行反省，爲新菲島建設與繁盛而盡努力。

省下糧穀出荷巡禮

本報記者 董博文

清原縣踴躍出荷
官民一心推進增產報國

清原縣逼近東邊道，山嶺銜接，沖溝民貧，在謂政權時代匪人出沒無常，造至我國肇興伊始，獨有匪賊的時常竄擾，爰是人民多窮之，致山田荒廢，旋經我軍剿撫至，治安於康德四年乃告確立，而今路不拾遺夜不閉戶，王道光輝普照世界，較遭軍閥時代有天壤之別，誠不愧焉。

樂土

本年的該村增產由於洪縣長之努力，使民重推進本部之總戰，動員全縣官民，一致向二成增產目標上邁進，該縣本年生產狀況，以東北部爲佳，西南因夏旱關係，且多山地，收穫歉收，大豆一項尤覺其他減少，而在民食中至要的高粱穀子，較其他均爲豐收

豐收

綜合該縣各村對農產物業經收割完了，農民正在忙於打場出荷中，當記者到達縣公署時，投稿訪問洪縣長於公館，承其作如左的談話 方今處戰方酣，正爲皇軍……立必勝之秋，我國民本亦生存亡斷不分機之本旨，唯有盡所有之力，而盡後之衣食……

增產

農村

勞作

美談

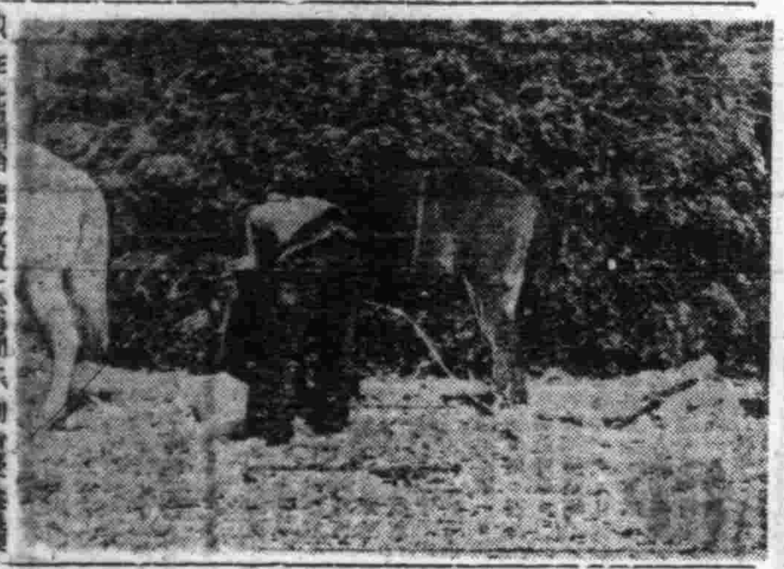

致富

理解

勤儉

造酒

地多

大陸軍用鳩協會
於國都舉行創立式

【新京】與軍馬軍犬等軍用動物，同於大陸及南方戰線樹立幾多之功勳之軍用鳩，滿洲國亦有產生，日下正該其普及飼育，而決創立使民間團體打成一片之社團法人大陸軍用鳩協會，其創立發會式，已於二十四日，午前十時在新京日滿軍人會館盛大舉行，……

決戰美術展
將展開錦幕

【新京】當十二月八日之大東亞戰爭二周年紀念日滿洲美術家協會主辦之下，開催「決戰美術展」……

强化行政機構
朝鮮總督府斷行改革

【京城十九日電】朝鮮總督府爲適應中央行政機構要素強力化方針爲實行機構改革，前曾進行準備茲於十九日朝議已決定改革案要綱，而即將早期進行實施，由是同總督府中央機構……

以儲蓄報國 以勤勞奉公
興亞銀行

動員科長會議席上
關屋民生部次長訓示

【新京廿五日電】各省動員科長會議席上關屋民生部次長訓示要旨如左，……

訪日記者團歸京

【新京】前自本月二日，亘三週間餘前往日本，觀察決戰日本當局要態之滿洲國訪日新聞記者團李團長以下七名，由總務廳弘報處……引率下，已於廿四日乘午後十時抵京之望號快車歸京矣。

效力奇速 決無虛詞 如能試驗 一服便知

健腦補腎約
滋陰補腎丸

主治
夢遺滑精 先天不足 腎虧陽萎
早洩萎靡 思想遲鈍 健忘善誤
神恐恍惚 見事麻倦 久婚不孕
一孕久停 精寒精冷 精稀精薄
腰痠背痛 耳鳴眼花 頭暈目眩
專固精關 補陰益精 固飲正氣
補養腦力 強健神經 補諸虛
暖丹田 添精髓 壯腎水

定價每盒十付國幣六元 外埠函購加郵費四角
奉天市小東關小什字街南發遺路東
製造本舖 魁仁藥店
奉天總代理店 中法大藥房 長電話四二八五九番

夢遺滑精腎虧不足腦筋衰弱記力不佳何用發慈滋陰補腎丸一服便好

鳴謝治愈腎病原函照抄

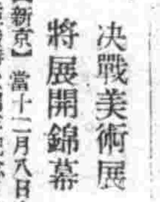

國內各代理店

帝都版

守護吧！天空 直到歡呼全勝之日

鐵西區空防設施成績斐然

第一日

由於現代航空戰之日趨於熾烈、位於戰時下之我大奉天市民、爲確保國家防衛之最高效果、而實施各區全般之待避所並燈火管制之設施整備檢查並訓練而給今從來諸訓練之成果、以圖對大空防衛之完成、其第一日（二十五日）之鐵西區方面、由市公署、協和會市本部義勇奉公隊、隣組、警察、工業會社、各方面關係者、組織成待避施設檢查、及待避訓練燈火管制施設檢查等三個市指導班外、更由鐵西警察署區公署及各分區關係方面、組成特別指導班及地域指導班、由午前十時起即動員各指導班之全體向各滿系住宅地區、徹底展開待避及燈火管制之施設整備指導工作、並於同時演習待避訓練、講評全部收得良好之成果、更於同日午后、全員檢查燈火管制之實際狀況、迄於午后十時許、乃將全部檢查並訓練、圓滿終了、對於此次成果、且將於二十六日午后一時、在鐵西警察署內禮堂、開催講評大會。

奮起防衛精神

北關警署召各區訓示要領

本市北關警察署及北關區公所兩當局、値此大東亞戰爭滿洲獨務之階段下、爲檢討國民奮起防衛精神、確保堅陣由於兩當局協力下、乃於廿五日午后一時假該警察署構內、召開署員及區側班組長、及地方有力者約百餘名參加下由警察局所之訓示要項如下、

一、防空待避所構造

一、防空用具整備

一、防衛鄰組連絡

一、其他一般指示

堅強民衆殲敵決意

小西舉開防空大會

值茲高度國防國家建設途中、積極邁進之今日、空防之熱意已由國民努力實踐防空作業中昂揚無遺矣、本市小西區公所爲促進全區民衆達成防衛建設陣容之完璧、乃以充實鄰組班長防空設備 織爲前提、發於月之廿五日午前十時、假亞洲電影院舉行防空會、屆時由瀧上區長、小西警察署長、區公所今井課長等關係者臨席、召集區下各鄰保班組長數百名出席、由區警首腦當局、分別[illegible]

會告終之後、全體班組長復齊至伊斯蘭國民學校見學防空壕設施實況及待避所設施之全貌、藉此實地見學、其對防空準備之設勢必獲得圓滿之要領、而於指導區民從事當先之工作上顯功效倍至矣。

強化管內防空設備

各署分別召開會議

爲強化滿系市民之防空施設（如待避所防空壕警防用具防空服等等）而完成本市堅若鐵壁之防空陣以使敵方無從施其空襲之謀略計市警防當局主辦之本次市民防空施設檢查一事已見前本報茲聞各區當警察署爲監督下市民徹底勵行完備之施設起見特各自召集管內防衛責任者如分區長分隊長等開催協議會

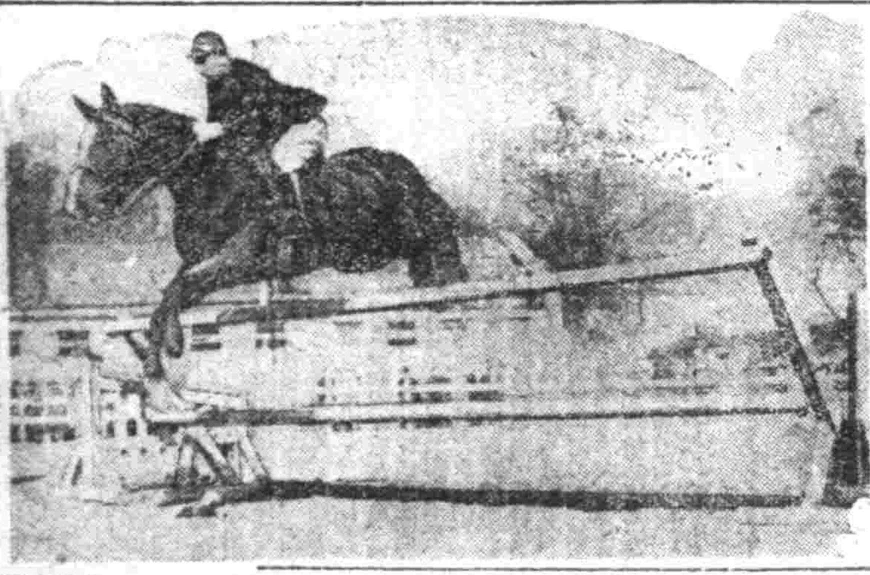

（照片＝騎道鍊成大會狀況）

觀摩全聯協會

市協代表赴北京

爲觀摩行將于北京舉行之新民會、全聯協議會而特派之奉天市代表協和會市本部澀起宇氏、于廿三日乘二十三時半直通列車赴北京矣、

收得有終之美

交通訓練圓滿閉幕

全國一齊秋季交通訓練及二十五日已收得多大之成果、而告終了、至此本訓練落告閉幕此際奉天市警察局曾發表如次之當局談、「前十一日至二十五日止」實施之本年度秋季交通訓練經關係各機關之協力及交通業者並一般市民各位之理解乃收得預期以上之成果、無事終了、殊堪同慶之至從來此種訓練、一日經即定恢復原來狀態、殊屬引以爲憾、然此次訓練所得之成果頗具將來性、即平常對於交通亦多加注意、無論如何時期、始終保持交通秩序、以圖交通絕對安全、但爲謀其收得顯著之成果計、非素不如市民各位、關于交通之重要性勵行交通法令之遵守致力於交通道德之昂揚實踐不可關此當局極爲期待、對於當今次訓練、協力之關係各機關並學校當局實表深切之謝意」

于省長赴 海蓋巡視

奉天省長于鏡濤氏爲對海城蓋平兩縣作初度巡視、及本年度農產物出荷督勵計乃於廿六日上午八時廿分偕張秘書官以下隨員四名往海蓋視察、廿八日午後返奉、

爲期徹底杜絕密輸 全市一齊展開取締網

並希市民洞澈時局奮起協力

爲完遂大東亞戰下、滿洲國負荷之增產使命、而使全國民一體、對於完全出荷、致以最後努力、當此時、竟有擾亂後國民生活之不良分子此即日日由大、奉天市周圍向市內密運糧穀之非國民、因之、奉天市警察局使命管下各署、日夜嚴重取締此等非國民、更於廿二日晨一齊開始取締、結果、落於取締網者計二百七十九名、當日經移送檢察廳者計一百三十名後爲警察局復謝此等密運、徹底撲滅、而於檢察廳次長以下五名及山川經濟保安科長親臨陣頭指揮下、又於二十五日晨七時、全市一齊實行檢查、時到十一時、已檢舉二百余名密運者、押收約有[illegible]之糧穀、當職局應付對於每日皆係決戰日之時、吾滿洲國所負使命、乃生產增強、完全出荷、故對於私利私慾攪亂國家統制、密運糧穀徒輩、即國內之間諜國內敵人、但願須我百五十萬市民一致協力滅絕及此、且應知一人之暗行交易乃使百五十萬市民日常生活陷於困窮之一大原因、

（寫眞＝爲被檢舉之密輸糧穀堆積如山）

天惠人力增產完遂

中等學校農物品評會開幕

呼應農產物之增產、及多收穫作運動、由本年起執起皆歸而多流汗從事農產物增產之奉天省下農科中等學校在天意人工兩相加佑下、已達增產所期目的、爲使獎勵及今後再一步努力計、由省公署主辦中等學校農產物品評會已於今日（廿六日）上午九時在大和區滿毛五階展開矣大會當廿六七兩日、即處會於省公署禮堂、而對優良校表彰式於廿六日午後一時在浪速女高舉行

整理各區民籍 大山主事巡視

奉天市公署行政科鑑及寄留法施行後、終未能如期達成頗爲遺憾之至、近經大山主事自內地歸來後、即着手監理民籍及寄留法等事務、並及市內各區公所之民籍担當者頗不體解寄留法與寄留諸所事務之關係、民籍與寄留法頗關聯給食糧與雜種物質間題頗大、是以大山主事每日率同民籍股黃兆林氏等向各區巡視民籍事務及担當者之處理方法設若與實質不合者、加以更正並指示、尤需各區担當民籍並寄留法者注意處理爲荷、

省警務廳長森田氏 巡視來縣激勵全員

奉天省警務廳長森田貞男氏自就任以來、即往意決戰下警政之推進抵任伊始、首先巡視奉天市警察局及管下各署刻下爲視奉藩陽縣警政計、特於本日（二十五日）午后一時十分、率隨員三名、在副島副縣長、宋喜清警務科長、伊藤科附、以及警務科全員整隊歡迎之下、蒞臨副縣長室、略式休息即在廳援室接受警務科滿系警尉以上之幹部及日系全員之名刺申告然后由宋科長伊藤科附相繼報告管內之狀況次爲森田廳長之警務科各股巡視對於各股職務警官之熱誠精神獎勵有加最后復於接室召集警務科全員加以激勵之訓示午後五時巡閱迄事

爲謀市民騎術向上 鍛鍊大會隆重展開

當聖戰決戰體制下、市民鍛鍊爲當前之急務、滿洲國體育聯盟奉天市事務局及馬事競技會奉天市支部、爲對市民之騎術鍛鍊、乃於本月二十四日上午九時、在滿鐵本部側、滿鐵馬場開催奉天市民騎道鍊成大會、在此秋高氣爽中、其鍊成成果頗堪期待

德國歷史的彫塑

詩聖之握手 此爲哥德（左）與雪萊（右）兩詩聖之紀念像。兩人作品均係德國不朽之名著。此立像於一八五七年。經里茲爾設計雕塑。兩人共握桂冠。實代表德國文明之雙星。

角逐於地中海之美英蘇

九月四日由美國政府發表、新設「反樞軸地中海委員會」後。各方面之關心皆集中於地中海蘇聯政治的據點確上。美國之發表倍稱該委員會之目的乃、『爲處理伴同地中海戰局之進展而發生之政治問題』。」至於其組織及權能、其後無任何其與說據明。據二十五日倫敦電稱、「反樞軸地中海委員會」改稱「反樞軸理事、政治委員會」。蘇聯派外務人民委員部第一次長維新斯基。英國命北阿常駐部長馬克米蘭爲代表。美國亦於二十八日任命駐巴會爲大使威爾遜爲代表。反樞軸地中海委員會、乃基於蘇聯對美英兩國之高壓要求而設置者。本來美英於西西里島作戰終了後、擬「占領地聯合軍行政府」之軍政施行機關、當時蘇聯強硬反對。蓋斯通信社會主張「蘇聯對於南歐及地中海所發生之事態不能默視當然有介入之權利」。因此美英兩國於不得已之情形下承認蘇聯參加、新設地中海委員會。蘇聯自彼得大帝以來傳統的進出地中海的野望於茲始得達成、然美英兩國由於蘇聯勢力伸入地中海而感受重大威脅致內心極爲不安。蘇聯對該委員會甚爲重視其代表竟任命與莫洛托夫右骨之人民委員部次長維新斯基。美英因鑑於上理由與致大成。如美國只任命對於歐洲問題僅有一知半解威爾遜之老朽外交官爲代表。申言之、美英兩國、將使反樞軸地中海委員會化爲一有名無實之機關、欲從旁阻止蘇聯勢力之伸張於地中海、但蘇聯在名義上業已於地中海確保其重要據點、再擬使其狼遠爲黑海之囚徒地位是絕不可能況蘇聯最近極於增強[illegible]發言論。恐亦絕不能陷入美英此種論議。

地瓜小史

在米荒的約需許多地瓜的日本。他存在的價値如何就當然呢。地瓜能代替大米而爲很好的食物。故清國一所以名爲[illegible]。地瓜傳到日本據說始自薩摩川國吉。也就分有許多傳說[illegible]時代。琉球種子在那時的呼爲「琉球薯」[illegible]地瓜的原種本是由美的野生植物。[illegible]一方中國亦自[illegible]律賓移植。再經琉球傳入日本。於是爪遂普遍於全球了。

馬來橡皮與南洋煙草

[illegible]

吃的科學 煮鷄卵的話

△笑話▽（譯者）

某人同友人。在某國某處宿於旅館。當朝飯之前。茶房走過道「先生！您的鷄卵要幾分鐘好呢？」乎素未有聽過這話的客人。當然不覺哄然大笑。[illegible]

△條件之一▽ 鍋之大小有無影響？[illegible]

△條件之二▽ 何時放入鷄卵呢？[illegible]

△條件之三▽ [illegible]

△條件之四▽ 煮後卵之溫度如何適宜及取出後如何處置呢？[illegible]

二十四小時的記法

[illegible]

秋柳

（用張依傳原玉）（許少文）

[illegible]

電影漫談 攝影場

這兒所謂攝影場自然不是照相館的後台。而是負有啓發民衆宣傳國政的電影。攝影場的構造是以寬大爲主。以便在場內佈置各種假景。屋頂要高。從二層以上的窗中復蓋。以便由上往下射入燈光和拍攝雨景。場內設有巨大的電管。多數的掃雨颳風下雪的根據地。[illegible]在攝影場內是不足爲奇。並且每次要同時點三四十個。所以電門到處皆有。我知道現在華北電影公司攝影場內最高度的燈泡有一萬燭的。場內的四週都裝有防音裝置。[illegible]攝影場就是社會的縮形。然而在你看到電影的時候。絕不會想到這場子裡的雜亂和辛勞。要是把電影比紅燒肉的話那麼這攝影場便是廚房或者是屠場了

第八藝術

電影被人們稱爲第八藝術。又稱爲綜合藝術。完成一部電影。非經過許多人不可。而這許多人都要有藝術的頭腦和成分。[illegible]他的發明是在一八九三年。起初只是有趣好玩而被人注意。到第一次世界大戰時。漸漸的轉到宣傳利器的途徑。大戰終了後。各國對於這第八藝術都相當重大的關心。[illegible]

九皇會

九月裡有許多關於「九」字的節氣與故事。九月九那是著名的了。而九月菊已是爲人人所知道的。而重陽花糕更是家家上所供知共食的。可是在九字的節令裡面。我們知道還有一個就是這個「九皇會」。按說這是個隆重的節令。也是極端著名的故事。在從先社會上是很行不錯。如今却是漸漸的衰落了。不過在人們的腦子裡還存在這個名字。提起「九皇會」。還會有人知道。

九皇會是道教的一種儀式。目的也是爲的九月初九重陽節。在清潘榮陛「帝京歲時紀勝」裡面曾存在一點說明他說。「九月各道立道建斗。名曰九皇會自初一日起至重九日止。鋪設齋醮。獻供演戲。[illegible]」。這種儀式。在現在恐怕已然沒有什麼存在的了。說不得也是道家的一種遺俗而已。

但是在梨園方面到現在還奉行不衰。那國中每逢到九月初九。還有所謂「九皇素」。素也叫作「九皇齋」。據說是每屆九月初一日至初九日。伶工皆素食。謂之九皇齋。又每年陰曆九月初一日至初九日。伶界舉行九皇聖會。在梨園新館裏面。朝夕焚香誦經。伶多素食。還是在梨園界都知道而又奉行的現在還是這樣。

紅葉

[illegible]

象棋

白桂山 曹洪起 紅先 □負 第八局 第四回齊法

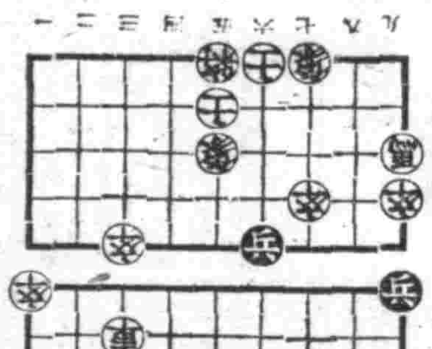

炮五平二 炮一進三 帥五進一 車七平八

兵一進一 卒三進一 炮六平七 車八平二

炮七退一 車二進二 帥五退一 車二退二

士四進五 車二平三 馬七退九 卒一進一

病嬰之護理法

嬰兒患病。自己不能說明痛苦。護理極爲不易。所以做母親的。須有普通常識。以防疾病的增劇。又可知道病的輕重。好延醫診治。不致妄自驚恐。茲略述幾種最普通的疾病及護理的方法如下。

[illegible]

民生部許可第八八號

歷史最久 婦科專門 兩盒即愈

名驗全滿 當日有效 決不再犯

輕病一盒 重病兩盒 不加藥引 亦不忌口

調經安坤丸

全滿坩埚有代售轉賬奉天六一八一郵局信箱濟陽三四

外埠函購另加郵費四角 定價 小盒廿付七元五角 大盒卅付五元

鶴春藥房

撲毒丹 瘰癧·鼠瘡 特效藥

只以內服 無論輕重 當日見效 一服即愈

專治男女瘰癧 鼠瘡大瘰氣瘰 初得核頭及胸 腋間生長疙瘩 或大或小或軟 或硬或腫或疼 日久潰破流膿 流水久不封口 爛於前胸串於 全身瘰水淋漓 一切瘰癧鼠瘡 治之

價 十付 廿付 卅付

招請外埠代理 來函接洽

總批售處 奉天市城內 濟生製藥所 玉德藥店

外埠代理

盛京時報
發行者 康德新聞社 新京特別市中央通四三號
發行所 康德新聞社奉天支社 奉天市大和區田町九號
報費 每月一圓五角 廣告每行 … 一份六分 國內每份

自由印度臨時政府 對美英布告宣戰

堂堂武力鬪爭之第一步

【昭南廿四日電】自由印度臨時政府廿三日深更求得閣僚關係之參謀開臨時閣議，提出對美英兩國布告宣戰之件，再行討議結果全體意見一致，鮑斯臨時政府主席因於廿四日午前零時五十五分發表對美英宣戰布告文，此旨已經通告日本側，同時更向全世界廣播，實錄布告文如次。

宣戰布告文

自由印度臨時政府，對英國及美國布告宣戰。

自由印度臨時政府主席 斯巴斯·強德拉·鮑斯

我等奮起力爭自由 斷乎對美英徹底報復

鮑斯氏談

【昭南二十四日電】自由印度臨時政府首席斯巴斯·強德拉·鮑斯氏於二十四日正午實行臨時政府設立後最初之記者會見，宣明除對日本政府之承認表示感謝外對美英之宣戰並不注重單純之宣傳，而由實行徹起之意，其談話如次。

日本政府對自由印度臨時政府之承認，實對於我等自由之鬪爭與以最大之精神的支援，尤爲日本政府之臨時政府承認，意義極深，於全世界與以極大之反響。余之第一夢想即印度革命軍之組織，此固早已實現，而今由於印度政府之組織及日本政府之對此承認，余之第二夢想，亦告實現，且下僅余第三之夢想，此即爲獲得自由之鬪爭也，但余確信此種夢想終必達成，回顧過去數年間發生之一聯之事實，余闡明總出，對吾等之天佑神助，實際史之宣步，非得以人間以上之偉力決定不可故也，歐洲戰爭之勃發，對敵與以最初之打擊，及大東亞戰爭勃發後，日本軍之赫赫戰果之擴大，使印度之本帝及國境，大受日本軍之脅威，至此當初維持印度支配之英國戰略，遂全告失效，我等在東亞之印度人約有三百萬，因使印度獨立聯盟及印度國民軍之結成達於可能之地步其活動遂化爲不得否認在東亞之印度獨立運動之現實的偉力，而使以印度之解放爲目標之第二手段即臨時政府之設立達於可能，顧其以往之歷史，陷於奴隸狀態之國，爲獲得其自由而戰時，技術的革命，實極需要如此之手段又關於在組國之國境外，組織此臨時政府者，在歷史上，殆已有幾多之先例矣，自由印度臨時政府之組織及一切成功之條件，既已整備停當，則以後所餘者僅鬥爭與自由獲得而已，日本政府對臨時政府之承認，於自由獲得之戰，洵可謂日本對我等所與之最大的精神的支持，同時亦證明以大日本帝國政府之國策爲基礎之眞摯而率直之態，余確信日本政府之自由印度臨時政府承認，能撼起世界的反響，而臨時政府之設立及以日本政府承認之事實，於印度國內之獨立運動所與之影響，更當非常深刻，余斷言世界之人士在不久之將來，即可目睹其具體的成果，關此，余謹對東條首相於印度獨立運動所示之深切理解及始終實行之支援，衷心表示感謝之意，又臨時政府對使印度屈從之責任者，英美布告宣戰，是者，正是當然之措置，印度獨立黨員對英帝國早欲挑戰，余聲明印度國民軍之[illegible]

對美英之宣戰 民衆大會決意

【昭南二十四日電】紀念自由印度臨時政府樹立之印度民衆大會二十四日午後四時於昭南市廳舍前廣場開催，鮑斯首席行閱兵，之閱兵後，行國旗揭揚式，次由鮑斯首席登台致辭會場一齊行感激之鼓掌，其後由○○部隊長行日本政府正式承認自由印度，臨時政府之通告，會衆以鼓掌答謝帝國之絕大支援，於是披露澤田大使及其他滿洲國泰國等之祝電，其後鮑斯主席向民衆行熱烈演說稱由日本之正式承認，今後獨立達成之最大責任已加於吾等印度人民之肩，其後向民衆宣佈對英美宣戰

職讓茲向全世界周知之事實也然以自由印度臨時政府，此次方告誕生，是以爲宣明將於英美兩國之我等之態度而布告宣戰者極爲必要目下印度民衆均知宣戰是對於美英兩國我等於過去或現在所蒙幾多犧牲之當然的報復最後余只以「對美英宣戰並非專致力於宣傳效果者我等盡非以實際行動證明不可」做爲結論

印度國民軍觀兵式

鮑斯氏向全國總進軍訓示

【昭南廿四日電】臨席廿四日午前十時昭南市體育場舉行印度國民軍觀兵式場之盛況如[illegible]

至期印度獨立達成

日駐緬甸澤田大使談

【仰光二十三日電】暨昭南自由印度臨時政府樹立之際，駐緬甸澤田大使，二十二日向臨時政府主席斯巴斯·強德拉·鮑斯氏，致祝電「當自由印度臨時政府之樹立之日，早日達成」，更於二十二日發表談話如次[illegible]

皇軍全幅協力支援

中島南方軍報道部長談

【昭南二十四日電】自由印度臨時政府向英美宣戰布告同時，向帝國政府，發出對英美宣戰布告之通牒，日本南方軍二十四日午前十時中島報道部長談，爲使倒英印度解放之自由印度臨時政府大步向前邁進，日本南方軍誓死力量凡有的協力，加以支援之旨闡明如次。

報道部長談

今回斯巴斯·強德拉·鮑斯氏將自由印度臨時政府樹立向世界宣言，印度被暴戾的英國侵略約百年於茲，印度人以自身之力再現印度政府之事誠堪慶賀，[illegible]

【二十五日電】二十一日未明敵大型機三架來襲地嚨爾島東，與日軍地上部隊將此激擊，與以猛烈之十字砲火，已將其擊退至南方日方被害極爲輕微，又於二十二日夜間，於安達曼群島（アンボイナ）島（安本アンボン）有敵四發大型轟擊機三架來襲，日軍地上部隊立即將此擊退日方無被害。

河邊最高指揮官談話

臨時政府成立決以全力支援

【仰光二十三日電】緬甸方面陸軍最高指揮官河邊正三中將，關於此次斯巴斯·強德拉·鮑斯氏爲主席之自由印度臨時政府之樹立，發表談話[illegible]

日軍渡蒸河成功

【華北○○前線二十三日電】[illegible]

共同打倒英國 緬外相亦聲明

【仰光二十三日電】緬甸政府[illegible]

粉碎陳賡等根據地

中共中樞部受致命打擊

【華北○○前線二十三日電】[illegible]

艾登訪史達林 傳遞首相親書

【斯德哥爾摩廿三日電】英國外相艾登，於廿三日夜訪問史達林[illegible]

羅大總統 對記者談

【布宜諾斯愛里斯二十三日電】據華盛頓來電稱，羅斯福大總統，廿二日對於新聞記者團，發表對於菲島新政府之聲明，聲明之內容，爲對於在日本庇護之下，誕生之新菲島，始終加以冷言與詆毀，美國政府，終不承認新菲島政府。

英國喪失 爆擊機四十四

【斯德哥爾摩二十三日電】據倫敦來電稱，英國空軍部二十三日發表如次，英空軍於二十二日夜，於西部德國之加塞爾爆擊，喪失爆擊機四十四架。

菲駐日大使 任巴爾加斯

【馬尼剌二十三日電】勞雷爾大總統，二十三日任用前行政長官巴爾加斯氏任駐日大使，二十三日正午由大總統府發表。

國際展望

三國會談各有所圖

琵琶別抱無非同床異夢

【東京二十四日電】以斯巴斯·強德拉·鮑斯爲首班自由印度臨時政府於二十一日對此已正式宣佈成立，日本政府於二十三日[illegible]

△敵之印度政策

△美英之對立激化

△莫斯科會議

△三國會議

反英運動

非常狼狽

大東亞解放

地摩爾島激戰

（南西太平洋方面○○基地）

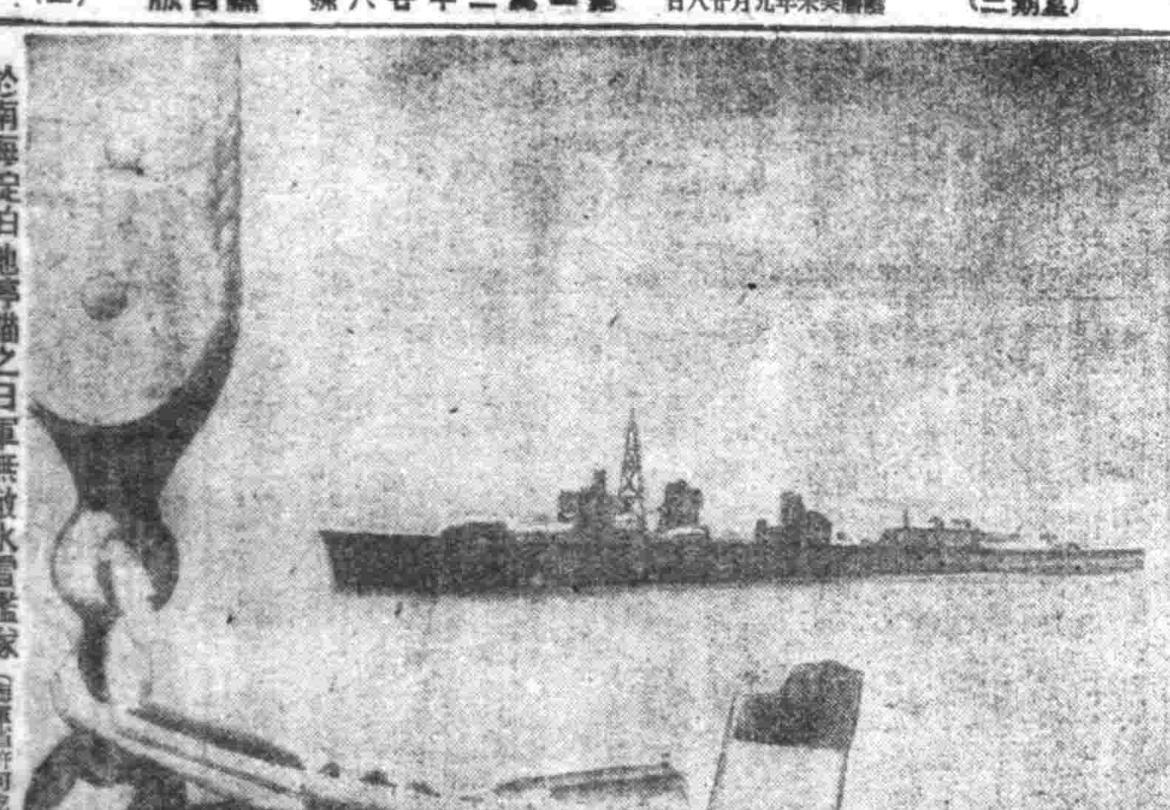

於南海碇泊地停錨之日軍無敵水雷艦隊（海軍省許可也）

社告

查本社發行之盛京時報，茲因節約用紙等情，決自十一月一日起，將星期一發行之報改爲半張，今後實施以來，惟益致力充實報道，務求無遺，取稿用紙，…[illegible]

康德十年十月二十七日

滿洲新聞協會
康德新聞社

簿記學 書函授 免費招生
補適於商業及官廳事務… 木斯市商業簿記學院附設簿記全書出版… 通信（新京）

一日一片
無形中消除病症，增進健美，發揮天然的女性機能確是婦女界的護身妙藥
女性常服此劑 速勝化粧 造成天然健康 確有把握
未老先衰・經血不調 閉經雜症・皮膚粗糙 久婚不育・皆有奇効
那怕秋風摧殘健康
愛始萌 強力・合成女性荷爾蒙劑

最適於吸烟人之 スモカ牙粉
「スモカ」牙粉 吸烟人用之最爲適用 因其能除去牙上斑紋及一切腐質廢物 極爲容易而毫無損傷琺瑯質之虞也 吾人吸烟日久 則必致牙齒腐蝕口生惡臭 食慾減退 若用「スモカ」牙粉 自然能去此病並可使牙齒瑩潔 而有光輝使用刷牙子之際 必須向上下盛刷之方好 吸烟人用此牙粉固有此奇效 即不吸烟人用之其效尤甚偉大 且「スモカ」牙粉加以適度之潤澤 能防止損粉 每罐足用一個月 多則浪費
滿洲生活必需品株式會社

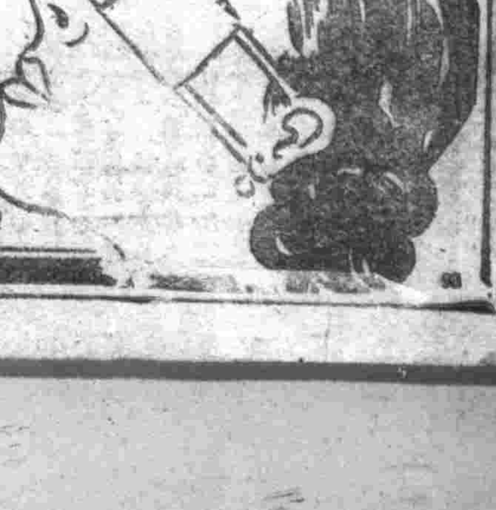

主治 沙眼 角膜白斑 眼炎 眼花 爛眼 球通紅 眼脂 視力衰弱 淚眼
明眸 此一流 顆麗
各藥房洋貨舖均有代售
發行所 奉天・浪速町 滿洲蔘天堂株式會社

強化戰時人員配置

各界應一擲對日依存觀念

歸京之滿鑛技術員萬戶業務課長談

【新京】此前日本當局曾斷行國內體制之強化策、隨此並實施教育之戰時非常措置、因而滿洲當局、自本年度以降、對於內地學校新規卒業者、以及一般之人事採用、勢必加以相當限制、故無論各界應一擲從來之人的對日依存觀念、須對應將來之要請、急速刷新強化人的配置、最近各特殊會社人事關係代表者、皆爲交涉採用新規學校卒業者、出張日本各地、茲於近日歸京之滿洲鑛工技術員萬戶業務課長、對於「今後由日本內地新規採用如何」之問題、談話如左、

由日本採用人員時、尤其學校九十業者中、除各大學高等學校之法、文科、系統者外、關係國民學校男女中等學校及大校諸工科系統者、但由學生省一手配置、此後再由政府代行機關之鑛工技術員協會、分配於滿洲各特殊會社及其他、此種關係似與從來無何變化、但日本政府當局依此前之教育職時非常措置自本年內以降、對滿配置將必趨於相當隘路化、觀現在之採用校、大學法文科系統出身者、已經終了、而其餘之男女中等學校關係將於二十二日、國民學校關係於明春、必一一施行之、其對滿分配置量、由男女中等學校以及國民學校觀之、對其全體數目、想必無何大的減少、實際不過屬於事務系統之商業學校、中學校中等者非常減少而已、然此女子、分量大大增加、並且屬於政府系統之農業學校畢業者、此例滿洲國之特性、竟呈增多之傾向、今後對於日本方面事務系統之用人、恐更加困難、因此對於今後之方針、乃致力多量採用國內各大學及日滿男女中等學校新規卒業生、採用同時不論日滿系、想更須昂揚其女子積極的職場進出之氣運、滿洲之日系女學生由已開始進出職業戰線、而戰爭勃發以來急速的緊密

昂揚强之氣氛、其就業率由全卒業生百分六十五、已達七十五之巨數、如日本側所實施之男子十七種、自就業限制之策、滿洲已有相當由女子代替之事務及職類、滿鐵及東亞旅行社當局、一部業已實施、願各界全體對此急速實行爲佳、如從來由日系工作之部署之者由滿系取而代之由彼等之創意、要總之人的重點分配、此際徹底所行之會社、幹部促進其進一層活動尙爲必等、使由滿系及女性之中選出、想此今後頗須予以

力謀興安總省健全發展

白濱參與官抵京後抱負談

【新京】興安總省參與官、白濱晴澄氏、爲行前興安合作社副理事長之事務交代、並與中央側措商事務起見、遂於廿三日午後安將來京、關於總省新設後之運營狀況並對興安行政之方針等、大要談述如次、

因總省設立與舊各省之事務交代、一切均已完了、全廳員之士氣非常旺盛、工作極爲活潑、特別科長事務官級立於第一線、親自勵行宿直制、對於事務能率增進上實有非常之進展、關於興安行政方面、特集重點於其特殊地位之防衛體制之完成、與興安地帶綜合開發並蒙民政策之三點、因此今後之行政施策、亦當然轉向重點於此方面、以是與民防衛思想之普及相併行、總省當局之變務關係機關、勞務機關等之充實、又爲綜合開發、省下調查之徹底並使蒙民爲其眞正之安住之地起見、基於蒙民之懇望而行特殊行政之推進等、皆急速且適確實施之、而取省機構爲總動員之方針本來與安行政對其各般實踐有極多之問題、然而突破現下之各種障碍、而開始行政活動者、第一首置重點於以上之三點、即所謂必須確立興安行政之大動脈、

即應時局要請

樹立總省明確方針

向野興安局參與官之談話

【興安】向野興安局參與官、於日前巡回興安西南地區事務、二十五日經過赤峯赴任、談話如左、

總省機構實施後、日尙淺、而於現地第一線、努力奮鬥、頗受感銘、中央應改善之點尙多、願任後完遂並即應時代之蒙古民族之作興、傾注主力、又爲期此完成、以地區公署爲母體之總省與各縣旗間之緊密聯繫最爲急務、故即應時局之要請、重點的施策、對西邊防衛之確立、各種資流開發之戰力增强、希早日整備確立、

菲島展開棉花增產進軍

菲島之棉花增產計畫、今年爲第二年、獨立之菲島、爲確保衣料資源、爲棉花增產計畫之達成而努力、於世界採棉花者、非僅爲美國、良好之棉花、菲律賓亦有如此生產、去年一年間之棉花收穫之經驗、對菲島農民與以有力之確信、「自己所穿的木棉由自己製作」、「大量增產棉花」、菲律賓東亞共榮圈對衣服感到困難、菲島農民今日亦出現田野一意耕作棉花地、除草因獨立慶宴之農民謂「於田地驅逐之日章旗」、自今年起亦以菲島產棉花編織之、加拉包(水牛)乎、再行努力耕種、於棉花收穫後、伺候良好之豆、」

(寫眞在廣漠之棉花田地耕作之菲島人)

確保我國生產力擴充

對日折衝已見具體化

【新京】即應決戰段階之滿洲國生產力之擴充計畫、由於武部長官一行之對日折衝、已見於具體化、特別航空機製造之對處輕金屬增產計畫、安東工場之建設經營使日本側資本之當担、此由大東亞戰爭勃發以來急速的緊密化、日滿經濟提携、益爲緊密、即應經濟提携、而有實現要請的事項不止於鋁工業、舉戰局所有增產之金產業、及特殊鋼鐵及脂肪等之緊要產業及關於、興產業等均爲最痛感迫切之事、政府由緊急增產之見地對產業開發之基本方針加以根本的檢討、以一業一社的統制方式於國家統制之下、以發展其優秀的企業、對於日本之資本、並不拘泥於從來之經濟對滿認識的一新、勸獎積極協力、爲政府之代行機關之滿業其最近之動向觀之得以容易的推察其他一般、即滿業自高碕總裁就任以來、會社對性格加以檢討對各關係會社以舞台監督對其管理實行統制力及資金管理並人事、爲企圖關係會社之自主的機能的擴充、同時、振興企業之導入並對育成之營團的性格使其滲化、關此等已與三井、三菱、住友、古河等日本資本再三之懇談、遂達於大體的諒解、現在工場立地徹底的以資金爲立腳、

華北勞工入滿

達八十三萬餘

【天津】本年度華北勞工入滿數、最初豫定團體三十萬個人五十萬、合計八十萬人、但至現在爲止、自本年一月以來之累計、實達團體二十三萬三千四百六十七、個人六十萬三千七百一十五、合計八十三萬、六千一百八十二名、已超過預定人數、而自本年度滿洲方面之需要量而論、則已爲預定百分之八十以上、近一月來、因防疫關係、勞工東行被禁止、否則其實績當更可觀、華北勞工之消納地、除滿洲外、尙有蒙疆及華中、自本年一月以降之累計、其往蒙疆者爲團體二萬二千一百八十七、個人三萬三千三百五十七、合計五萬九千五百四十三名、往華中者、爲團體一萬零二百八十四、個人五百三十五合計一萬零八百一十九名、

想之考慮、

爲出席經濟懇談會

生松商務司長來齊

【齊齊哈爾】爲出席華北滿興亞院懇談會、經濟部生松商務司長、擔于二十三日午後七時二十八分抵列車來齊、下榻大和旅館二十四日、訪問龍江省公署齊齊哈爾市公署、關於地場產業問題政府情況後、午後一時起視察齊齊哈爾交易所及其他產業諸施設、二十五日蒞臨西北滿官民經濟懇談會、其後視察北安省泰安鎭之產業關係、

以適地適業爲原則其立地條件及滿洲側之要望與日本業者之協力、滿洲工業資本之進出以豫想之鋁工業、航空機用鋁之板壓延業、鋁脂工業等並三菱住友古河之外、期待於化學金屬兵器企業、並計畫之化學工業部門金屬關係特殊鋼製造、航空機材之製鋼部門、均考慮誘致之遊休設備移駐、此等資本系統三

長期、女子以滅活勤衣爲原則、△實施防空訓練、(2)戰爭資材回收之徹底△未收回者之徹底調查、△鋼鐵資材回收獻納運動之激底強化、(3)貯蓄國債消化之增強、△貯蓄組合之整備強化、△對於消費面國債消化之徹底強化、除上列二點外、並徹底普及對華新方針與日華同生共死的關係與剿共體制之確立等運動、北京日本大使館三原鍊成課長、田崎大使館囑託等與日本官廳代表二十日在來津、二十一、二十一兩日、監查視察各機關各國策會社、就日本官之自肅狀況等決戰態勢之確立、加以督勵、

(1)空襲即應生活之確立、△防空施設及防火用具之檢點△旬間中、男子服裝、以戰鬥帽、裹腿或

興亞會、聯合視察華北滿內、每日正午默禱一分鐘、翼贊會大津支部、綜合關係各機關、在本旬間內、一致努力如左之三項工作、

感謝神庥惠以豐年

遼中神社秋祭感謝戲閉幕

【遼中】本縣商農各界、爲當年年景雖小受虐、致大豆粳棉等作物、遭逢一部歉收外、然其他主要種穀、則收穫景況、堪謂豐稔、溯本始原、迄皆我建國元神神庥佑嘉惠之所賜者、因此乃爲上報神惠之德、兼賀豐稔之際、而得確立聖戰必勝之基起見、遂經全縣商農衷協一致、決將神社秋季大祭、及十月十七日新嘗祭兩式典、綜合一起、在神社前奉獻大戲一台、略盡縣民感激赤誠、經該辦委會、向縣當局請准後、業於十月十三日午前八時、於神前奉告開式畢、旋即開始鬪戲演奏、每日午前八時至十二時、午後一時至六時、兩場開演惟十五日神祭儀大典、及十七日新嘗祭典兩日、除晝間兩場外、並於各該夜間、加演夜戲一場、迄十七日夜場畢、計奉獻感謝戲五日期滿、遂即奉告閉幕、

一對農林水產功勞者

農林省將實施表彰

關於詮衡方針已通牒於各地

【東京二十三日電】對於寄與決戰下之食糧與木材之增產者與有多大功勞之農林水產業者及團體、授與農林勳章並農林勤勞顯功章之農林關係勤勞者表彰制度本年始爲新設、關於其第一回表彰、以此由農林省關於詮衡方針向各地方廳通牒、各都道府縣進行其詮衡、中然農林省將在十一月之新穀感謝祭時、決定此次各都道府縣之被表彰者分配數、二十三日向各地方廳通牒、此次表彰者分配當數基於農林勤勞顯功章令規則第九條第一項地方表彰者數(團體除外)與新穀感謝祭關聯者加以表彰基於該上之第二項、關於中央表彰、選定由各地方廳、此次受表彰者並候補者、至十二月二十日實行調查事績、向農林省申報、豫定在來春舉行表彰式、但關於地方表彰之團體、近決定其數後向地方官廳通知、

華北官民

確立決戰生活

【天津】際此大東亞戰爭邁入決戰態勢之現階段華北政委會將規定自十月二十日至三十一日爲促進華北新建設確立決戰生活旬間、在此期間內、(一)不宴人云不飲酒、(二)非必需物件、一概不買、(三)公務員上下班、非不得已、不乘車、期使官民日常生活與決戰體制相膠合、日方之華

堅持有備無患體制

（建設鐘）

職相已突入、不是苛烈淒愴等形容詞所能表現完全的階段、我方如不能確保壓制大空、則必被敵側所壓制、在如斯的情勢下「空襲必至」的話、昂揚的傳說着、如此含有重大意味的話、我們決不能馬耳東風似的、玩忽視之、

一部人士之間、常有傳說就是有向我滿洲上空來空襲的時候、也恐怕不能像空襲倫敦、和空襲漢堡那樣猛爆、不能有淒烈慘虐的空襲、但是、因爲皇軍的神技威武、將東亞諸據點、盡數占領、是以敵爲此等諸據點的奪回、必出以必死的反攻於此時所謂「必至」、由我們想像就能明瞭豫想日本本土或

是我滿洲國的敵之空襲也決不能像去年四月十八日日本本土或千島空襲的小規模、以量與質敵恃爲反攻作戰的基幹、由此加以推測、則敵將大量展其妖翼、當無疑意、我等對此等不逞之敵、已布「要來就來罷」的無所恐懼的鐵桶的陣容、今次防空訓練、即是銘記上記諸點、以實戰的氣概、從事防空資材的整備、待避施設的完璧、同時確立有事即應的燈火管制體制、

無論何事、凡是能夠完整作成的事情、就不要遲疑的去完成以確實的認識、爲從事的先決的條件、不要玩忽從事、以爲有指導者的「倘敵之空襲」等大聲疾呼而不得已擬如此作做、空襲必至的戰局已經逐的呈現於眼前對現戰況以確乎的認識因時制宜務要進行各自的鐵壁整備能在鄰組之中、若有一個不關於防空施設的粗員的存在、將若怎樣呢、爲其一人而使全體、蒙受其擾亂

或者在空襲警報發令下、若有一戶沒有燈火管制的實施、將若怎樣呢、爲其一戶作成了都市空爆的目標、諸如此類事態的發生實是一件極堪注意的事情日下於奉天市實施中的防空訓練、與百五十萬市民以無上的良機、即應苛烈的現決戰、以期待避施設燈火管制等萬全、舉市民的全力、傾注於民防衛的發揚、以此堅持空爆必至的「有備無患」的姿勢、

(小野記者)

一傾注全力民間防衛

確立堅陣有備無患

舉市官民協力展開訓練態勢

當日對市內各戶行以點檢及於苛烈的現戰局下、即應軍防衛之民防衛亦應傾注全力發揚、確立空爆必至「有備無患」的姿勢、奉天市之待避施設、燈火管制施設之檢查及訓練已如前報、二十五日鐵西警察署管內、爲起始至卅日五六日間、於各警管內順次實施、實施之要領如次

行以相當與不相當之指導、當今次之點檢、對前回受有不相當批評之民戶、務必改造爲完全適格的構築、

待避施設

關於待避施設前於防空日之

一、不拘任何形式利用地形地物及適當的既存施設或已有的資材料等以不必使用資材爲原則、使待避壕簡單而適用、

二、待避施設之位置並無一定、隨建物之構造、空地之有無、與廢活用之利便及耐彈性等、加以顧慮、

選擇屋內或者屋外的適當的地點、其選擇概爲(1)屋內待避壕(2)屋內待避所(3)屋外待避壕(4)屋外待避所之類

三、(1)於屋內設待避壕之時、應考慮家屋之倒壞火災、務必預備一個脫出口、(2)屋外待避所亦必須選擇脫出容易的場所

四、於屋外築造之時、(1)爲宜、

由附近之建築物倒壞之、使

隨舉其建築物約爲其高度二分之一以上、(2)對石牆其他之工作物、選開投下彈爆發散之危險、(3)待避壕互相的間隔務必在七米左右、其深度通常一米乃至一米二十、(4)此種使屋外水道而水管二米以上、

五、於滿式住宅利用炕等造待避所是很理想的、其築造方法、可依次之要領、(圖參照)(1)於屋內擺布箱類在炕與炕之間以

木板架其上、其上放被覆物等、加以掩護、以此間之空隙作爲待避所(2)炕與炕之間以木板類架其上、其上放置被覆類等加以掩護、

以此空間爲待避所(3)在任何的時候、對窗及開口部面設置掩護物、

燈火管制

施設檢查十時起至二十二時之間實施在檢查一般屋外燈街路燈、預置燈以遮光其使其光源引投向下方於光源之下部與水平面使成二十度以上之角度、(ロ)門燈在各戶得將其消滅、

(1)屋外作業燈類在作業必要的作業面積每百平方米三燭以內、一燈二十度以下如街路燈之種類將同樣衆上置加以遮光施設、

二、一般屋內燈(1)有窗燈施設之遮全都與以遮光及隱蔽施設、從來於管制時以不點燈爲管遮施設之實施、而不另外加以施設今後不許如此、而全部需要實施施設比務要注意、如果有不加以施設者對其個所之配線決定與以切斷之措置、

(2)從來遮光裝置多利用吹洗式之電燈罩今後廢止此等裝備使直射光不要由開口部、例如三方壁或以其他施以完全遮光的屋子於燈及入口等之開口部面、使一方面以馬糞紙或以新聞紙四枚合成、以此吊於電燈之前面等的措置、

(八)使用電球、均依照規則即以至完全隱蔽實施以外的個所以室之廣度三平方米左右、以十燭以內燈爲原則、其最大亦必得在五十燭、以下對此務須嚴守、

商工金融合作社

預金貸出狀況

【新京】商工金融合作社九月末存款、貸出狀況、計存款殘額合計二億一千四百三十一萬一千圓、與上月相比增加九千一百十一萬八千圓、貸出殘額、合計一億二千七百四十四萬九千圓、與上月相比、二百五十二萬六千圓、更比較本年三月末殘額、存款增加四千二百六十六萬八千圓、貸出增加一千八百三十九萬圓、比較貸出、存款方面、大有增加之趨勢、而來年三月末存款殘額目標額、爲三億圓、要請更形增加、各支社別存款、貸放殘額如次、(單位千圓)

地名	存款	貸款
新京	三二、二三三	一一、七一四
首都	九、〇五〇	三、八三三
奉天第一	三三、一六七	八、二六六
奉天第二	三、五九〇	四、三〇九
營口	八、二八九	六、〇〇七
鞍山	一〇、七四四	四、三三一
撫順	一一、二〇四	五、九八六
遼陽	四、三六七	二、四六九
鐵嶺	一、九三二	一、〇二六
本溪湖	二、七一八	一、二〇三
海城	二、〇四二	二、八一四
大石橋	三、二八七	一、六三三
蓋平	二、三九四	一、五二六
瓦房店	二、九七五	一、四八八
吉林	一〇、三五六	五、八一四
四平	三、九六五	二、八五五
公主嶺	三、三五九	三、一三六
開原	二、八九八	二、五七五
齊齊哈爾	二、五九〇	二、九二六
承德	四、六三五	三、三五二
哈爾濱	一七、二八九	七、二五六
錦州	四、九三二	四、七六三
阜新	二、八九七	一、六三一
安東	四、六六八	二、六一九
間島	三、〇九五	二、〇三六
圖們	三、六五三	二、七八五
龍井	一、九九五	二、一〇五
佳木斯	三、六八九	三、一六〇
通化	一、八八六	一、一九三
牡丹江	四、九六三	九、八三一
北安	三、三五五	二、九九五
綏化	一、九一六	三、〇五一
拜泉	一、三六五	一、三一〇
海拉爾	四、九七五	二、二九四
黑河	七、八二一	二、一四八
計	二一四、三一一	一二七、四四九

治一個　羊癲瘋　好一個

。。育赤散。。立時止抽。。

羊癲瘋雖多年之症、亦能治者佛能短期治癒見効極速、一星期犯病一次用藥五付、必能一星期不犯、一月犯病一次用藥七付、必能一月不犯、數年纏綿一日數犯、亦能根治去根、終身不犯、並治癲癇神經病、及小兒抽風、當時止抽、一付全癒

暨裝壹圓徵郵代理每次買三十付八扣函購即寄加郵三角

各處均有代理

撫順市中和馬路三十號

營業本舖　德善堂藥房

代理店　奉天中街天元堂　新京大馬路同育堂

催眠術

通信教授△學習催眠術有修養身心保證成功△健補體魂驅除病癖及解決宇宙一切奇妙現象之功能知還方情形預卜未來吉凶及種種奇妙不可思議之實驗又能治一切奇難病疾藥石不能治及獸醫不應者皆收奇效學習最易不論男女老少凡能看普通報紙者皆能通信教授照法修習早日成功本所長鮑芳洲博士及主任徐鼎銘名馳天下口碑載道充各地學者來函請示優待各界大募學員(通信教授學費祇收拾五圓整講義郵資在內希購者切勿錯過良機備有編名單函索請附郵票六分即寄前學員各位來函請寄此處

大連市馬欄屯二十九番地第七分區第三寮公班

駐大連市代理員　鮑芳洲精神學研究所　于升庭啓

市認可第一四九五號

募集員數

一、旋盤工　二五〇名
一、鍛上工　同
一、仕上工　同
一、木工　同
一、板金工　同
一、熔接工(電氣瓦斯)　同
一、自動車修理工　同
一、各見習工　若干名

其他關於給與待遇決定優遇之右希望者攜自筆履歷書於每日午前中前來接洽可也

奉天市小西區惠工街三段

滿洲自動車株式會社勞務課

奉天滿洲女子打字學院招生

募集新生隨時入學簡章附郵票六分

四個月卒業本院代爲介紹職業

一、舊名漢英打字學院

一、代打日滿文件定期不悞

一、刻有優秀打字員待聘

奉天市城內鼓樓旁東胡同

鳴謝隆昌警察署警察官捕匪衞民

遼陽縣隆昌警察署管界內隆昌村得勝屯馬紹文家於康德九年舊曆八月三日晚間突來土匪手持扎槍木棒搶去衣服等物百餘件打傷人二名當即報告隆昌警察署即時前往追緝匪已潛逃無踪該署司法係主任警尉郭明昭外勤監督警尉補金萬昌警長富春融等以警官責任爲清匪而晝夜不眠不休偵查不辭勞瘁竟於本年八月二十九日由金警尉補富警長二人在隆昌村寬裕屯將匪首陳延榮匪徒陳廷富黃成文徐炳林祝殿臣牛成祥等六名緝捕無一漏網可謂天網恢恢疎而不漏若該等警察官爲民除害熱心職責爲我縣民安居造福匪淺特此登報謹此鳴謝

鳴謝人　馬紹文　啓

强力米太寶靈片

爲高單位之維他命B_1劑、服之得補給體內維他命B_1之不足、以增進胃腸機能、而醫治食慾不振、消化不良、便秘諸症、一方面又能打退疲勞、增進精力、而得任事耐久。

(包裝)100片　500片

發賣元　武田藥品工業株式會社　日本大阪市道修町

高單位維他命B1劑

强力米太寶靈片

治愈婦科諸症來函鳴謝原文照登

羣醫束手百藥無靈時速服福康育

▲婦女諸病▼

福康育

▲立奏神效▼

●藥不在多●有効則靈●價勿貪賤●好病爲功

定價●大盒二十粒八角二元六角●小盒一千一百粒八角七元二角

中適應症中　(外埠函購另加郵費四角)

赤白帶下　腰腿疼痛　子宮寒冷　久不受孕　行經腹痛　月經停閉　腹內膨脹　寒塊氣塊　癥血凝積　月經不調　虛病癆病　產後諸症　四肢痠痛　面黃肌瘦　飲食少進　服福康育　諸症除根　飲食劇增

製造本舖　國瑞藥房

奉天市小北城門外西頭電車路道北　長電話(四)二〇四一番

奉天代理店中街中法大藥房　長電話(四)二八五九番

奉天代理店中街天益堂　長電話(四)二九九七番

奉天代理店中街天益西藥房

各市縣代理店

[illegible]

山川奇秀千古秘境

五大連池蘊藏了許多神話

記者 葛劍華

△緣起 距今二一三年（康熙五九年）建國前二一〇年、公元一七二〇年在東經一二六度又三分之一、北緯四八度又三分之二的北滿平原一隅、前述的年代會發生猛烈的地殼變動由休火山裡噴出大量的熔岩漿、覆蓋了附近一帶、約達八十、平方公里地域、而將訥謨爾河支流、上游的大澤、作數處隔斷、遂成北滿平野、罕有的勝境、『五大連池』五大連池、在文獻的記載、除具現在、因為觀覺的人、漸漸多起來、散在新聞和雜誌發表過之外、並不會像東滿勝地的鏡泊湖、和滿洲勝地長白山那樣惹人注意、更加唯一的根據條件、交通上並不方便、所以一直到目下、還像靜如處女般地、保持着這自然的神秘、然而、具有綽然卓越的美麗千米、人們是不會把它忘卻的、由於他那神話的傳說、和富有自然藝術的構圖、諸於征服了我對於道路修阻的恐懼、而毅然在某一個機會、親自來探路這神秘的大自然裡最藝術一想下的結晶、五大連池、和附近的山嶺

我是在本年十月八日午後起始、到十日前斷續地、將近二十時間的步行、行盡名勝區的周邊給秀大致上說起來、還沒有什麼遺漏但可惜我對於地質的研究、和火山的研究是太欠缺而進至於組織之無所以要以純科學的見地、於怎樣的有出入、那我是不敢斷言的了、好在在餘暇的時候、我也曾親訪這裡的土著住民、據他們的傳說、類似古昔的神話等、凡有關於同地區的沿革、我所知道的、都忠實的摘錄下來、我希望諸位讀者、倘當作一個遊記來看、則使在那關的地方、是我這拙筆渲染的、那也不致有怎樣大差

這個擁有幾百年歷史堪稱北滿唯一風境的五大連池風景地區、在政府當局、過去曾經有闢國立公園計劃、而將來也還能有實現的可能、並且除了嚴冬的寒冷、和夏季的蚊虫、足以為旅行者苦之外春秋佳日、大可以停驂一遊倘覽山光水色、而姑以將來證之

△名義的由來 在過去、有的給這個秘境、定名稱作〃五大連湖〃也有的文質彬彬地、叫作五大連湖、或叫五大連池、然而、經我實際勘察的結果、說他是湖呢？他那裡能具有、像一湖、沸騰遼滿、在我們的習慣裡、是凡叫做湖的、最低一方圓、而這個地方、全面積的廣袤、也要具有百里以上稱為八百里北瀰波瀾的洞庭

五大連池圖

也不過百平方公里以上、並且是幾個湖連成一起所以要以從容的話 毋寧仍沿用池的字樣、即使有的地方、深不可測、然而按習慣上究竟不允許、隨便稱作湖的所稱池而連結的、叫作五大連池、到也無何不當的地方、正若用連池（蓮）、在這池裡、目前還沒有滋生成許這個連、是應用於佛學中、『蓮池』、『七寶蓮池』、而象徵着佛教的理想中、淨土的、都究竟近於哲學的釋義連、且可也實在難於通用、於是就我實際檢查所得、對於名義之爭、將暫時可以從緩 而仍明之 曰五大連池、既不出湖、象徵大也不用連、以諱其美、寫實的說五大連池、是五個大池子、貫的、連在一起而作為嫩江支流的訥謨爾河、河源之一的巨澤、這裡的風景優勝、景物迥殊於大般一陸、而且為祕育、千古之秘、為人跡所未踏那麼、的是足稱為北滿平野中的唯一佳境了、

檢討勞務行政實績

舉開全國動員科長會議

【新京】對本年度勞務行政之實績加以檢討、並研究明年度運營之萬全、本年第三回各省動員科長會議、第一日二十五日午前九時二十分起、在民生部講堂招開、關屋民生部次長、齋藤勞務司長、牛田勤奉局長以下關係官、並各省動員科長及軍、總務廳、經濟部、交通部、林野總局、勞興、興國會等關係者約四十名出席、國民儀禮之後、關屋次長訓示、齋藤司長指示、然後入於協議、

一、關於明年度地方勞務關係預算之件
一、關於勞務與國會之件、
一、關於重要事業場之勞務管理刷新之件
一、關於勤勞奉公制度之件午後一時再開、
一、關於勞動者緊急供出強化之件、
一、關於勞工後援會運營之件、
一、關於就勞義務者災害救恤之件、

交換意見、至四時閉會、二十六日因勤奉局一周年紀念式典休會、二十七、八兩日續開、

協助共進完成重任

勤奉局開設周年牛田局長談話

牛田局長

【新京】牛田國民勤勞奉公局長、廿六日迎勤奉局開廳一周年記念、關於本年度勤奉隊之成果談述如左、雖初年度成紙上談兵然本年度勤奉隊之運營已示豫想外之良好成績、然無經驗乃屬大事、故關於勤奉服裝工具等之裝備關係、食糧問題、又對隊員能勤勞奉公精神徹底否、實為堪慮、幸一切均見順利進行、顧此好成果之理由、以為其結論係國家已於本制度消化之前壯然育成即勤奉制能謂於滿洲建國十年間之業績累積上遂行即第一轉舉出治安之確立及行政滲透省市縣旗之傳達機關充分活動使動員毫不滯塞遂行、第二、基於三年前施行之國兵法猶諸調查勤奉制得以順利走上軌道第三為協和會運動之青少年訓練、已養成下級幹部人材、最後國民一般特尤其青年層之時局認識徹底、亦為大理由、於是國家自少年而成人、克被不完全之本計畫之短處缺點其次述稿本制度施行上之成果、得以先舉隊員之國家觀念因此充分確立、由二廣地域集來之隊員於此處亦如自己之故鄉、蓋生有同語言同習慣之觀念、故於作業、訓練徹底同時更有國家觀念、故此種青年成人時、必為把握日滿一精神体之青年其次此等青年歸還鄉里普及其國家觀念又於隊身受之規律生活滲透鄉里、習得之衛生思想亦同樣、又所體得之作業方法、由隊員之手傳播與農村之人、如此諸點結局年將必與同守、使我國之社會平衡上昇當初年度、遭遇種種困難、而特別感覺困難者、先為輸送問題、裝具、衛生材料等一個大隊有五行李、然雖輸送、竟有遲至勤員後經二個月到着之狀態、又裝具等、僅一隊員數之準備故發生幾百之一部失落、再其次為建築資材之入手此則相當棘手、且有一部包工人不遵契約之點、因地方不同木材輩需亦有全然皆無之處、又中央送來者、亦有不及期日者、將來確立衣食住之自給自足體制、於隊自身之責任下確保完遂同時、思對地方能調辦地方叢之又三、四月頃之調食物亦感相當困難此則須前年準備、故第二年度無憂、更進說對一般之要望、本制度之國家的意義良被諒解、故勤奉隊正會得建國精神於所謂協力戰時下建設增產之青年國體理解下、願育成我等勤奉隊、復歸本業休時勞務体制之根幹思今後員、且更以為本制度為戰時勞務體制之根幹思今後一念、推進勤奉隊為勤勞軍之信念、

收得戰時交通成果

奉市交通訓練圓滿告終

為確立決戰下有事即應之交通體制一路邁進聖戰完遂全國一齊實施交通訓練吾大奉天市亦與此相呼應、十九日至二十二日、為預備訓練、二十三日至二十五日、為本訓練、行路上整理、車輛裝置之完備、運轉手車夫之訓練不正運轉者、車夫之取締缺走區分之確立等置重點於特殊訓練等、展開國民的訓練、於二十五日之驅走區確立日、收莫大之成果、已平安終了、其間有國民學校兒童之街頭進出、為空襲下之特殊交通訓練、茲決戰下交通體制、由百五十萬市民之手、確立者也、然今於大東亞戰愈加熾烈之秋、吾等不可視此交通訓練僅為週間的行事、須長久保持圓滑之交通體制、對聖戰完遂、須舉全力協力之、首應認識吾等於戰時下之交通體制責任之如何重大、對戰時輸送與以萬全之協力、因此不急不要之旅行、務須停止、並須抑制不急不要貨物之託送、又嚴守搶後社會之交通秩序停止不急不要之外出趨徒步行行路時對交通道德、須行徹底的實踐、以期交通事故之絕滅、此皆為戰爭必勝之重要事也、

投筆從戎

日學生兵臨時徵兵檢查

【東京二十五日電】自二十五日全國一齊開始之學生兵之臨時徵兵檢查、繼前日之東京檢查、二十五日執行嚴肅之檢查、體重、身長等本屆檢查將來具軍之幹部學生兵等對檢查、徵兵官之態度、應答皆足反映素日之練磨、實現學生兵之優秀資質、繼亡父之志之故山本元帥令郎義正君（成蹊高工二年）及故塚田大將長子登君（早大政經學部二年）早與故鶴野正方海軍大佐之双生遺兒次郎（慶大文學部三年）五郎（早大商學部三年）兩君一時寬有兄弟四人一齊出征之京都市上京區長者町通之岸俊夫（京大經濟學部三年）輝夫（京大農學部二年）光秋（同志社文學部二年）利光（同志社高商一年）君等之決戰兄弟亦各逕鄉里之檢查場、參加生靈奉之奈、顯現其期待報國之誠意、是日東部軍高燃燒激滅美英之精神、是日皇都於日本國民官場以下十歲自午前八時開始檢查、同部文相亦親臨日本橋、下谷、豐島之三受檢場、

革面洗心共建大業

菲島政治犯人已行特赦

【馬尼剌二十四日電】勞雷爾大總統對於過去誤受美國之宣傳所迷、而從事游擊行為之菲島人、使其向新共和國之建設協力、為此向特別議會、茲以致實要求政治犯人之特赦、議會亦對此滿場一致可決、菲島派遣軍亦於此同時、應勞雷爾大總統之要請、將在獨立許容前被軍律會議處以對軍者施以刑的減免、二十四日菲島方面陸軍最高指揮官關於右者公布軍罰減免令、其內容如左

一、死刑減輕為無期或十五年的監禁、
一、有期監禁將其期限減輕至三分之一乃至三分之二、
一、六十歲以上的老人、或者三年以下的監禁、假若犯情可諒者或改悛之情顯著者、則免除懲罰、

「日泰同盟之歌」

於盤谷市盛大發表

【盤谷二十四日電】日泰國駐屯軍部隊、前此曾讚向大東亞共榮圈建設邁進日泰之結默、選定『日泰同盟之歌』委囑南方軍軍樂隊作曲中最近始見完成、起二十三日午後七時走、在盤谷市茶關克爾電劇場舉開在該部隊主辦之『音樂與電影之夕』公開發表、

崑崙丸遭難四氏

嚴肅舉行翼政合葬

【東京二十四日電】於下關連絡船崑崙丸遭難之加藤鐵一助川啓四郎兩代議士事務局員岩片輝雄、農林屬田村貞也四氏之翼政會葬、於二十四日午後〇時二十分在翼政本部委員長為前田米藏、而由關委員長為遠藤柳作、而由阿部總裁充祭主以神式執行經阿部總裁岡田議長八田遞鐵相、山崎農相、安藤內相讀弔辭後、乃於樂聲中、由阿部總裁、喪主加藤氏長男一雄君（二十二）、助川氏長男良平君（二十）、岩片氏長男一雄（二八）、田村氏嚴父治一（六十五）各自奉奠玉串、於是嚴儀乃告終了、

菲島獨立減免刑罰

菲島派遣軍當局發表談話

【馬尼剌二十四日電】菲島派遣軍關於軍罰減免令公布、二十四日發表當局談話如左

千八百萬民衆夢中亦不能忘之菲島獨立實現、日本帝國之喜誠無過於此、茲衷心祈念其發展不已、今日本皇得觀菲島今日之委、以為一時洗去美英擊滅之勞苦、然顧我軍進駐菲島以來兩年之狀況、倘必不滿足、蓋菲島民中、動則有不能脫出美國四十有餘年注入之物質主義、自由主義、享樂主義、而秘希求美軍之再來、決不與日本軍協力、甚至撒布謠言蜚語、或參加游擊隊或間諜、行為等頗遺憾已極、故日本軍對如斯不逞之徒、按軍律所示嚴重處斷、然被處罰者中若悟日本軍眞意、醒於東亞民族之自覺、衷心悔過自己之非、而悟及菲島之興隆與日本帝國協力始可期待、者已有多數為東亞民族之一員、堅持菲島之建設、大東亞共榮圈確立、挺身邁進之決意、對此等之人日軍司令官、曾再行罰之減免、使彼等進其所向、今當菲島獨立之際、由於勞雷爾大總統之懇請、犯情照諒者之改悛之情、更為顯著者、減刑及免除、乃對犯行後之行情良好、後浴減免恩典者、更行反省、為新菲島建設與隆盛而益努力、

大陸軍用鳩協會

於國都舉行創立式

【新京】與軍馬軍犬等軍用動物、同於大陸及南方戰線樹立幾多之功勳之軍用鳩、滿洲國亦有產生、目下正謀其普及飼育、而決創立使民間團體打成一片之社團法人大陸軍用鳩協會、其創立發會式、已於二十四日、午前十時在新京日滿軍人會館盛大舉行、經來賓關東軍笠原參謀長小尾大佐、長谷川報道部長、廣瀨電電總裁、尾高建大副總長及國軍關係者以及各地民間團體代表、中等女學校學生代表等八十餘名出席、先行國民儀禮後、即由淸水理事長報告、創立經過、再由三宅會長致辭、僎井軍事部次長（代理）致詞、其後更有笠原參謀長及來賓代表之祝辭、然後實行記念撮影、正午散會、又軍用鳩在日本自大正八年以來、即在大日本軍用鳩協會之指導下、飼育者普遍全國、鳩致亦達數萬羽、此次於大東亞戰爭亦曾徵用民間鳩多類、以通信機關之一翼顯示有力之活躍、滿洲國之民間鳩、自康德元年開始飼育發展並不迅速飼育鳩致亦不過數千羽而已飼料困難於將來之發展形成一大阻害、然終而感飼育之補導的必要性此次創立大陸軍用鳩協會較之內地軍用鳩并有氣候風土等類之優秀性、故滿洲產民間軍用鳩之將來之普及發展、大可期待也、

決戰美術展

將展開錦幕

【新京】當十二月八日之大東亞戰爭二周年記念日滿洲美術家協會主催弘報處後援之下、開催『決戰美術展』將戰時下滿洲國之飛躍發展之氣息、留於畫部上、以為永遠之紀念、同時昂揚擊滅之戰意、林野總局、審此之機結成木材增產弘報美術班二十六日至十一月二日一週間、派遣審本麟二境野一之、櫻井知足三美術家赴綏佳線沿線、記錄木材增產戰士之敢鬥狀況、

爪哇青少年之團體體操

省下糧穀出荷巡禮

本報記者 董博文

清原縣踴躍出荷

官民一心推進增產報國

清原縣臨近東邊道、山嶺銜接、匪禍民貧、在舊政權時代匪人出沒無常、甚至我國肇興伊始、猶有匪賊仍時常竄擾抗、爰是人民多避之、致山田荒廢、旋經我兩軍警勦撫兼至、治安於康德四年乃告確立、而今路不拾遺夜不閉戶、王道光輝普照世界、較舊軍閥時代有天壤之別、誠不愧爲

樂土 本年的該縣增產由於洪縣縣長之努力、依靠推進本部之偏機、動員全縣官民、一致向二成增產目標上邁進、該縣本年生產狀況、以東北部爲佳、西南因夏旱關係、且多山地似較歉收、大豆一項尤覺其他減少、而在民食中至要的高粱穀子、較其、他均爲

豐收 綜合該縣各村對農產物業經收割完了、農民正在忙於打場出荷中、當記者到達該縣公署時、投剌訪問洪縣長於公暇、承其作如左的談話、

方今聖戰方酣、正爲皇軍確立必勝之秋、我國民本死生存亡斷不分攜之本官、唯有盡所有之力、而盡犧牲之赤誠、增產出荷報國、爲我國官民應負之任務、本人決盡全力、達成所期目的、本年本縣對

增產 一層、雖因夏旱稍感美中不足、然以人力勝天之大無畏精神、全縣官民努力之結果、似以達成所期目的、關於出荷一層、本人盡所有之力、督勵各員、響必達成粗當數、方不負上峯所託之使命、以期供獻聖戰完遂對民食確保、及來年種籽保有、已有相當準備、決不成問題也、

記者盼洪氏之決意、欽佩該縣官民之一體精神、爲實地考察現況、爰是到

農村 去、首至英額門村、正趕上臨時收買所開始、農民均在場裡打場出荷中、據該村村長談、在過去數年該村每年均至南山城、或是清原街交易場賣糧、本年經縣方及興農合作社之特別援助、在此地開始臨時收買所、在運腳一項、一年能減省四萬元至五萬元之譜、至於時間上、則更爲經濟、而該村有農民劉玉林者爲一年六十歲之老翁

勞作 不輟、愛是有康之境、而劉某因感目下增產之重要性、晝夜勤勞、努力於生產增強、因勞累過度在一年前曾吐血症、時發時癒、而劉氏仍勞作不休、迨在本月上旬、因收割山地谷子、過於疲勞、致大口吐血、而纏綿於病榻、尤力囑其兒劉玉才、努力於農村增產、且云快打場、快賣糧、以完成出荷之使命、此

美談 傳播鄉里、時爲增產中之佳話、由英額門村至孤山子村、有十二里之約記者問該村有出貸家鄒文順者、於康德九年二月及八月間、曾受奧縣參事官、及縣方之表彰、當地住民多爲農何、提起鄒文順來、也是一段佳話、原來他老家是關東州金州人、現年六十六歲、在四十年前他由原籍到此地來、替人家作長工、經過二年有積蓄、乃將其父母及兄弟三人接來、共同耕作、十年來、由勞作而

致富 現在兒孫滿室有田地四五十晌、亦足以自豪矣該氏現當縣農班長、本年九月間縣方召集開會時、適值其孫媳染病而亡、鄒氏不顧、仍往開會、謂國家事大、個人事小、其赤誠之念尤足令人銘感、該氏決意對本年收獲糧穀、除自家食用者外、儘全數出荷、決一粒不留、其熱誠使縣當局感激不置、當記者向他這農家對農村耕作經驗時、他說無他唯有

勤儉 依一年廿四節、在播種期要早兩天才好、苗出來、多鋤地、除草、捕蟲在秋天割地時、我多利用夜間、所以有人送我外號叫鄒半夜我的成功、就是勤儉兩字來的該縣的楊樹底子村位於縣之東南部、去年出荷量達十一成六六多、而本年決意仍在十成以上、綜觀該縣農民層、對糧穀出荷、有深甚了解、均抱不用縣方督勵、自發的把糧穀送到交易場去這

理解 國策的農民、該使我們、如何欽佩呀、至於南山城村、及白銀河村、均告年收、而村屯長對出荷一層、均有相當自信、由於該縣官民一體、還出荷工作、是達成無疑的了、而該縣農民更利用山地有下列三種企業、一、種蕈類、全縣佔十分之一、為他縣所不及、生產量供給撫順上多大補助、其次是山葡萄、由會社收買、

造酒 其葡萄多產在山上、本年計劃收買卅萬噸、而下已達成四十萬噸、其成績非常良好、將來這葡萄酒可行銷各地、最後要算養蜂事業、利用野蜂、於山頂設木桶一個、收入頗可觀、記者對該縣差不多走過三分之一以上、綜觀農民之耐作精神、頗為旺盛、不過有一點似為產業振興當局應留意者、該縣有

地多 人少之感、總計全縣民衆尤不足十五萬、而以土地來論、或尚有容大量農人之餘地、且孤山子村、楊樹底子、及南山村、不論每一村、每一屯、均有荒多地實不在少數、方今我國當局大好良田尤應利用、於是該縣流民增產物產業及開發擊中、此即國之本旨、而期共榮圈之早日完成矣、（照片山地中打場）

強化行政機構

朝鮮總督府斷行改革

【京城十九日電】朝鮮總督府順應中央行政機構要素強力化方針為實行機構改革、前曾進行準備茲於十九日閣議已決定改革案要綱、而即將早期進行實施、由是則總督府中央機構十一局之中廢止總務行政殖產農村、鐵道事務之六局、新設鑛工交通農商之三局、且簡強化道行地方機構、而將道之產業部改為鑛工部食糧改為農商部新設財務部、合併稅務監督局土木出張所之一部營林署及職業介紹所全部之事務、委讓於道或府郡、於邑面配置官吏實施半島施政以來之劃期的大改革、

以勝於儲蓄 銃後奉公
興亞銀行
本店 營口市 支店 奉天 東京 千代田 ……

動員科長會議席上

關屋民生部次長訓示

【新京廿五日電】各省動員科長會議席上關屋民生部次長訓示要旨如左、惟大之勞務動員之遂行、為創設第一年度之勤奉隊、滲出等今年度亦頗多困難、然竟大體收良好成績、此全因現地之各位、獻身的努力、結果茲深表敬愛與感謝之意、然之職局推移前途尚不容易、勞務供職體制整備之緊急形加重位宜各全其職責否則不但影響我國國防力且有關於大東亞戰之戰力探故切望充分自覺以推進勞務行政、

訪日記者團歸京

【新京】前自本月二日、宣三週間餘前往日本、觀察決戰日本實周姿態之滿洲國防日新聞記者團李團長以下七名、由總務廳弘報處長引率官引率下、已於廿四日乘午後十時抵京之急行快車歸京云、

效力奇速●決無虛詞●如能試驗●一服便知

健腦補腎約 滋陰補腎丸

夢遺滑精腎虧不足腦筋衰弱記力不佳何用試滋陰補腎丸一服便好

▲主治▼
夢遺滑精 先天不足 腎虧陽萎
早洩萎靡 思想遲鈍 健忘善誤
神思恍忽 見事厭倦 久婚不孕
一孕久停 精寒精冷 精稀精薄
腰痠背痛 耳鳴眼花 頭暈目眩
壽固精關 補陰益精 固斂正氣
補養腦力 強健神經 補諸虛
暖丹田 添精髓 壯腎水

（定價）每盒十二付國幣六元 外埠函購加郵費四角

奉天市小東關小什字街南營道路東
製造本舖 魁仁藥店
奉天總代理店 街中法大藥房
長途電話四一八五九番

鳴謝治愈腎病原函照抄

逕啟者鄙人自幼身体柔弱及壯而腎虛盜汗滑精夢遺月必十餘次乃至面黃肌瘦多方調治未生一效後經友人介紹服 貴店之滋陰補腎丸僅數盒而全愈矣感激之餘謹將病痊後之照片附呈請刊列報端俾同病者速服此藥免除痛苦為盼專此並頌 公安
濱江道外……敬啟

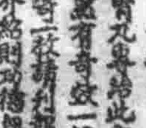
魁仁藥店台鑒啟者鄙人素患腦筋衰弱記力不佳健忘善誤遇事厭倦久治不愈痛苦已極前讀 貴店之滋陰補腎丸專治此病乃購數盒服用果然有奇效一切宿疾根除將近照附寄一紙請刊報端以廣宣傳外並當多方介紹則功德無量也
遼陽……敬啟

敬啟者敝人患滑精之症歷有年矣……以後日見加劇……臥床不起百般治療毫無一效後經友人介紹……滋陰補腎丸……服月餘宿疾全消……照寄上登之報端……
新京……啟

國內各代理店
[illegible]

勤奉隊載譽歸還
於神社前奉告解散

【遼中】本縣勤奉中隊編立隊，自七月間由縣司令部遵照[illegible]示下，在遼中神社前舉行結成後即向遼陽縣境老瓜堡地方出發，當在該地實行國道建築奉仕工程，迄九月末全部担當工程於偕縣長及中央勤奉總隊之土木工程高[illegible]視宣告竣事，即於十月七日全隊員由縣動員股勤奉主任對時[illegible]官統率返縣，偽縣勞務股長及全隊員於工程期中之熱烈努力，獲得嚴綬觀摩之効果，克成本縣使命的至務起見，由縣司令予全隊員以盛宴後休息一日，遂於十月九日午前十時，仍在神社前舉行奉告式，並對特別努力之隊員三十餘名，頒給表彰狀及賞金各一封，迄十二時由縣司令向神前奉告奉仕工程完了，即舉行解散式，全隊員於精神暢旺中，各退還鄉里矣。

農產物品評會啓幕
出品衆多花樣翻新

【錦州】當秋高氣爽的季節裏，農產物之豐收大有可觀，而負有食糧基地之我滿洲國，當此決戰之體制下其命運爲重大對農產物之增產之要請，益形緊急，又基於既往之經驗及新的覺悟下，官民團結一致集結總力，挺身於報貢目標之達成，以負當前之要請，爲此錦市公署特舉行農產物品評會，滑强出荷之重要性與國民之理解徹底，並使來年度之增產强化以發效國家於萬一也，同時喚起後方國民邁進於高度國防國家之建設，時於本月二十三日及二十四日（二日間）假中興會館舉開康德十年度農產物品評會，借於展覽之餘暇，並對遠來之出荷農民，設有食堂，由市公署發給卒額之招待券，每日自午前十時起至午後四時止。

仇者，彼有旁觀者，見之不公，出首加以干涉及勸解，一場風波方告平息，但若×某者，不量其地位與身分，竟公然敢出乎打人，謂之曰野蠻，若謂之曰不知禮性，誰曰不可。

送迎新舊旗長
舉開盛大晏會

【雙遼】東科後旗旗長蓬凡敖斯爾氏，自涖任以來，對於旗政力謀刷新，進展之速[illegible]

徹底貯蓄趣旨
開組合理事連絡會議

【大連】南大職完遂途上之邁進，爲使戰費獲得戰增消貯蓄而在大連市內於八月自創設貯蓄組合以來，雖在此短期間由於日滿市民協力，在全組合員加入資格者之中計算加入者有六成以上，業舉有此種好成績，而大連市產業課，爲獲得滿系市民加入，招致各組合常務理事，滿系內各金融組合理事，於廿二日在市役所內議員室開懇旨徹底之連絡會議，由市州廳金融貿易課長，石黑市產業課長，三好同課主任等出席，對於滿系組合員加入現況，未加入者之勸誘加入宜與變場貯蓄，組合間連繫等情而行種種懇談，至本月十五日各組合成績如左，△中央貯蓄組合，有組合員加入資格者爲四千二百十七名，而加入者爲二千七百五十一名△西崗子貯蓄組合，有組合員加入資格者四千二十六名，而加入者爲二千五百八十五名，△西部貯蓄組合，有組合員加入資格者四千五百，而名加入者爲三千二百八十三名。

鞍山矯正輔導院
廿六日午前舉行開廳式

【鞍山】伴隨保安矯正法之公布而於創立準備中之鞍山矯正輔導院，對於全般事項現已整備完竣，決定於本月二十六日午前十一時，於昭和製鋼所構內之同院內，由官民多數參加之下，舉行開廳式。

承謀農水產物優良向上
舉開第五回農水產物品評會

【營口】市公署及市興農合作社當局，爲期農水產物增產向上，並確保優良起見，實對優良之農水產物有品評獎勵之必要，故由市水產試驗場，協和會市本部，生必營口支店，率屬聯合會營口支社等諸關係機關相協主辦下，特定於月之二十六日起至二十八日止亘三日間，每日午前十時至午后六時止，假本市公會堂內，隆重舉開康德十年度第五回農水產物品評大會，寬集管下各農水產物類加以品評而對優良者實行表彰賞狀授與（二十八日午后三時）希一般市民屆時前往觀賞，開其品評物品，除展覽外，並行售賣。

發揚軍人後援精神
市被援護者達十七名

【遼陽】市軍人後援會，爲體順政府國策，及大量發揮後援之使命，對軍人之援護事業，曾不遺餘力，最近開該辦事處，又發起對國兵家族作援護之舉，計被援護者有市內滿洲陸以下十六名之國兵家族，開設被援護之家族，莫不欣然喜色，而對國兵之認識，益發深刻，對報國之念，亦愈爲堅矣。

民生廳長，此次復又轉回原地，可謂舊地重遊，清楽重任，屬政重新，虛友重疊，頗有一番新氣象對於旗政發展上，茲該署旗更可期待。

【洮南】[illegible]於昨日假前警堂，舉開盛大宴會，參加者各機關等三百餘名，席間新舊旗長致詞，後賓主舉杯言歡，頗極一時之盛。

職員蠻不講理
暴打年邁車夫

【營口】孟子云「老吾老以及人之老，幼吾幼以及人之幼」於我國以王道治國，敦育普及之今日，恐村婦孺子亦皆熟曉此言之意義，但今有某會社之職員，竟於衆人衆目之下，暴打年邁之車夫，此無從道學大子，時聞「人心不古，道德淪亡」也，其事實始末如左：日前（廿一日）中午於市內南本街營口牙院前有年約五旬餘之老車夫李某騎三輪車（七五號）行抵其地，因一時未慎，躲閃不及，致將騎自轉車某大會社之職員×某撞跌，該×某過起身來，不問青紅皂白，將老車夫是陋拳打，有若處置不共戴天之

經濟防犯陣容强化
打綿商廿餘家被檢舉

【營口】市警務處經濟保安科當局，爲欲使管下之各商家，均奉公守法，而達成非常時下之國家要請，故大張經濟法網，而於最近又檢舉市內之違反毛線統管理法，以囊買佈匹而獲不當利益之二十餘家打綿商，今已取調完了，而按其收獲不當利益之多寡，處以各應得之罪。

總代會構成員二百名
州經濟會設立準備進行

【大連】州經濟會設立所要之諸般計畫，關於依設立準備委員會與長給前課題之會員有資格者名額作成對一般會員之過去推行之事態調查，對二號會員實業組合除外，生產組合之實際調查等正漸進行但近將獲得成案故內之總代會可員與指針限定之適齡之成式對總代會問題，當使之進展，即關於代構成問題之議員總會，總代會構成

商人注重公益

【海城】本城西門外，馬路北首，有石橋一座，乃通西北寨的要路，第因橋身過窄，推車販夫，稍一不慎，即連人帶車，墜入泥濘中，此事已屢生數次，茲商人劉恩波，有鑒及此，特覓木工，在橋之兩側，修以攔欄，費款七十餘元，全由個人開銷，來往行人莫不稱便，如劉君者，可云關重公益矣。

日本內地商工經濟會，擬對應各府縣之商業率情而議員數，不等，但大體爲百五十名乃至二百名爲限度，州經濟會總代會，與民族包容，農水產業界包括並對滿州國關係等諸般事情之考慮從獨自角度檢討乃所當然，大體做日本內地之數法，擬設，借用詳加考慮，總屬各號會員代表者二百名程度之予測論最爲有力。

期農產物出荷完璧
趙縣長親立陣頭指揮

【公主嶺】懷德縣公署，以本年之農產物出荷，爲基本國策唯一使命，於邁入九月以來，即將成立戰時下農產物荷本部，對於農產物蒐荷之一切準備，早已齊整，茲就本縣農產物之蒐荷與出荷之萬全，以期日本完全完成起見，特於日昨二十一日，擬同財務科附川渡友吉，梁樹宋德潤，赴管下各街村親立陣頭指揮，與督勵，茲將巡迴日程誌之如左，

二十一日黑林村柳揚村
二十二日大嶺村平安村鎮
二十三日協力村雙龍村
二十四日双龍村楊城村
二十五日毛城村懷慶村
二十六日興亞村
二十七日協和村秦家村
二十八日長勝村胡陽村
二十九日劉房子村陶家村
三十日范家屯街響水村鎮村
十一日大榆樹村

杜絕糧穀密輸
今後絕行嚴罰

【錦州】完全出荷聖戰完遂之際，擊勇壯高揚，於我全國一體努力向完成邁進，爲聖戰完遂，稼呆以必勝努力之時而仍有貪圖私利私慾大量搬入之事實，爲吾人之恥對此非國民的徒輩的絕滅，吾等必左相與以努力取締，當局今後已將捨從來其始未東之糧放任度，而採取嚴厲主義，以取徹底的根絕。

街村義倉積谷
縣令遵期完納

【遼陽】縣行政當局，爲期本年義倉積谷徵收順利，及早日完成起見，茲特通令各街村長，依照規定法，自十月十五日起，至十一月十五日止，在完納期間內，務必掃數結清，以重谷政，至上年貸出者，亦應遵期收回，勿得延緩，是爲至要。

務使其農衛化，而室外的清潔，也要和室內一樣的講求，這樣很能容易增加各人的身心健快。

市署爲回收金屬垂範

【鞍山】偽呼應金屬回收之運動以及使市內各機關達成金屬供出之自覺，市公署已率先將該內各分室屋之金屬品及石階之踏板等完全撤下作金屬回收之供出，以謀達成總力援助此長期戰爭，實爲全國民之模範者。

强化戰時生活
注重衛生消毒

【錦州】當此決戰之體制下，爲使槍後國民之體位向上，對於秋季之衛生是爲當前之急務，人們不能不有所了解，而衛生之講求須適合各人之環境，至於家庭間之衛生，廚房尤當注意，食其之洗刷乾淨，宜常用開水消毒，住室之掃除，被褥須常曬，床底下切勿放置些雜亂的東西，須使空氣流通，一切東西之佈置須有適當之位置

慰問遼陽出身國軍
市署擬辦電影公演集金

【遼陽】偽軍事思想普及，及對遼市出身之國軍，作慰勞，新籌慰問之地址，偽新京，齊齊哈爾爲馬溪，文官屯，奉天，吉林其他等多處間起見，市公署擬作一次電影公演集金，觀者之對象，爲市內各國高，國優，校學生以此項收入，作慰問之資，日期擬在十一月，於昨日在市署招集各國高校長，已伸其旨矣。

戰力增强劇團
公演完畢頗博好評

【營口】前次爲響應勤勞奉公酸，而上演於平安電影院之戰力增强劇團，爲市內以往各解散劇團之優秀演員聯合組織者，而尤以總務李開達爲之圓滑，編劇收入寫作之技卒，導演馬丹等諸之靈活，是以使各觀衆有滿足之收獲，此不能爲我營市之文化界喝幸，而無怪該劇團能得打破以往記錄之好評，努力爲之，不難與他市之各劇團共爭一日之長短也。

提高官公吏身分
決定街村職員升格錄用

【遼陽】縣人事當局，爲提高街村職員身份，及待遇從優起見，茲將各街村下級職員，助手升格錄用，以昭激勵，其第一次發表者，爲阿司計，僱員級，大壽村高元和，南台村鄒家金，爲氣村侯廷郎，均升本村事務員，所有依勤，按命爲日期支付至第二次升格者尙有多人，高部村事務員高元勳，升本村，容訪再誌。

德國歷史的彫塑

詩聖之握手 此爲哥德（左）與雪勒（右）兩詩聖之紀念像，兩人作銅像。此立像於一八五七年，表現出德國文明之發展，兩人共爲[illegible]，實代表德國文明之發展。

角逐於地中海之美英蘇

九月四日由美國政府發表，新設「反樞軸地中海委員會」後，各方面之關心皆集中於地中海蘇聯政治的攝縱隔上。美國之發表稱謂該委員會之目的乃「考慮地中海戰局之進展而發生之地中海政治問題」，至於其組織及機能，其後無任何表與說明。

據二十五日倫敦電稱「反樞軸地中海委員會」政稱「反樞軸軍事，政治委員會」，蘇聯派外務人民委員部第一次長維辛斯基，英國會北阿管駐部長馬克米蘭爲代表，美國亦於二十八日任命駐巴拿馬大使威爾遜爲代表。

反樞軸地中海委員會，乃基於蘇聯對美英兩國之高壓要求而設置者，本來美英於西西里島作戰後，擬「占領地聯合軍政府」之軍政施行機關，當蘇聯強硬反對，其斯通信社會主張「蘇聯對於南歐及地中海所發生之事態不能默然當然有介入之權利」。

因此美英兩國於不得已之情形下承認蘇聯參加，新設地中海委員會，蘇聯自彼得大帝以來傳統的進出地中海的野望由於蘇始得達成，然美英兩國由於蘇聯勢力伸入地中海而感受重大威脅，致內心極爲不安。

蘇聯對該委員會派遣爲蘇聯其代表乃任命號稱莫洛托夫右臂之人民委員部次長維辛斯基，美英因爲以上理由與致大感，如美國只任命對於歐洲問題衛有一知半解威爾遜之老朽外交官爲代表。

中言之，美英兩國，將使反樞軸地中海委員會化爲一有名無實之機關，欲使勿阻止蘇聯勢力之伸張於地中海，但蘇聯在名義上既已於地中海確保其重要地點，再想使其退還謀黑海之囚徒地位是絕不可能況蘇聯最近極於增大

電影漫談　攝影場

有許多人，認爲攝影場是製造謊話的騙局，這是他們只見了畫面上的假人假景，且常見其中大有假物，而假人更是裝假作戲的電影演員，這就是一種觀念的錯誤……

第八藝術

電影被人稱爲第八藝術，又稱爲綜合藝術……

九皇會

九月裡有許多關於「九」字的節氣與故事，九月九那是最著名的了，而九月初已是食的，可是在九字的節令裡，我們知道還有一個就是這個「九皇會」。按說這是個最重的節令……

吃的科學
煮鷄卵的話

△笑話▽ 某人同友人，在英國某處旅館，當朝飯之前，茶房走過問道「先生！您的鷄卵煮幾分鐘好呢？」……

△條件之一▽ 鍋之大小有無影響？小鍋盛裝多數鷄卵，能減低熱水溫度，所以說煮八分，也不能達到十分十二分……

△條件之二▽ 何時放入鷄卵呢？前記之鍋盛水七八分程度，燒至沸開時，將鍋取下放入鷄卵……

△條件之三▽ 對於卵之溫度，當冬之朝晨，零下三，四度時，卵也隨之而冷，又當夏季鷄卵放入向陽處，其溫度能近於二十八，九度乃至三〇度前後……

△條件之四▽ 煮後卵之溫度如何適宜及取出後如何處置呢？……

馬來橡皮與南洋煙草

東印度最著名的地方爲蘇門答臘……

地瓜小史

在米節約時，許多地瓜的日本，他存在的價值當如何重要，地瓜能代替大米而爲很好的食物……

二十四小時的記法

現在有很多機關採用二十四小時制，如火車的時間等……

秋柳（用張依佛原玉）（許少文）

紛紛黃葉滿長林，破雨斜陽碧影沈，渡口蕭條行客少，橋頭寥落冷烟深……

紅葉

無邊木葉染胭脂，冪目驚然歲月遲……

病嬰之護理法

嬰兒患病，自已不能說明痛苦，護理極爲不易……

(1) 便多 (一) 多食新鮮菜蔬。(二) 如果因母乳而致……
(2) 嘔吐 (一) 如因嬰入空氣而吐……
(3) 腹瀉 (一) 減少食物。(二) 多飲開水。(三) 令病兒安息。
(4) 發熱 (一) 靜臥休息。(二) 多飲開水……
(5) 傷寒 (一) 多飲開水及清潔食物……
(6) 其他疾病 (四) 熱水洗滌……

（象棋殘局）第八局 第四回淸法 曹洪起 擬 白桂山

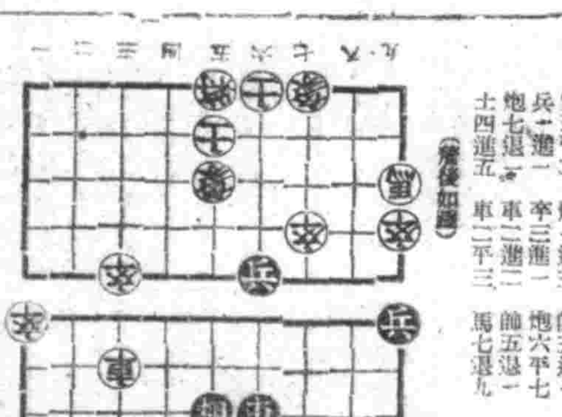

炮五平二 炮一進三 帥五進一 車七平八
兵一進一 卒三進一 炮六平七 車八平二
炮七退二 車三進二 帥五退一 車二退二
士四進五 車二平三 馬七退九 卒一進一

民生部許可第八八號
調經安坤丸
經病一盒 重病兩盒 不加藥引 亦不忌口
歷史最久 婦科專門 兩金印愈
名馳全滿 當日有效 決不再犯
定價 大金 小金
鶴春藥房
全滿均有代售 奉天大西邊門外一八一郵局信箱濟陽三四

撲毒丹
瘰癧·鼠瘡 特效藥
只以內服 無論輕重 當日見效 一服即愈
濟生製藥所

盛京時報
發行者 康德新聞社 新京特別市中央通四三號
發行所 康德新聞社奉天支社 奉天市大和區關田町九號

印度亟圖建設徹底
臨時政府召開幹部會合
議決感謝倒英志士並經濟商權

【昭南二十三日電】自由印度臨時政府以二十三日晨聲明發表自由印度臨時政府幹部之第一回會合、於二十二日午後九時、在羌德拉、鮑斯主席司會之下、於該氏官邸舉行之意、於其席上特實行對在印度國內爲倒英、繼續英雄鬪爭之一切同志及爲印度自由恢復不惜生命挺身奮鬥之志之感激決議、同時關於印度國內之經濟問題、實行坦白之意見交換、

共赴戰線滅敵興亞
印度國民軍意志極爲激昂

【東京二十四日電】確立印度人之印度建設自由印度臨時政府於二十一日誕生矣二十三日已由帝國政府正式承認、印度四億民衆待望之印度獨立運動總確立成功之前提條件、自由印度臨時政府獨立宣言強調之『對於在印度之英國人與其同盟者、開始一大爭鬥』、基於其根本方針二十三日毅然對於英國及美國決定布告宣戰斯巴斯羌德拉鮑斯氏之印度獨立獲得之往意、印度民衆之鮮血以實力、將印度由英國之壓制中解放、……

印軍鬪魂勇壯
鮑主席舉行觀兵式

【昭南二十四日電】自由印度臨時政府主席斯巴斯、羌德拉、鮑斯氏、於二十四日午前十時半、在昭南特別市市廳舍前之廣場、以首席兼軍事部長之資格實行最初之印度國民軍之觀兵式、……而今日之鮑斯氏較彼時更充滿威嚴及慈祥之光彩、檢閱終了後、……喊出『但願與諸君一同進至德里』之口號、力說國民軍使命、……同十一時此最初之觀兵方告終了、

於新幾內亞密林地帶奮戰之日陸軍勇士（陸軍省檢閱許可）

至期印度獨立達成
日駐劄緬甸澤田大使談

【仰光二十三日電】當昭南自由印度臨時政府樹立之際、駐劄緬甸澤田大使、二十一日向臨時政府主席羌德拉鮑斯氏、致祝電稱『當自由印度臨時政府樹立之際、謹表滿腔慶祝之意、同時衍念印度獨立之日、早日達成』、更於二十三日發表談話如次、十月二十一日、自由印度臨時政府以斯巴斯、羌德拉鮑斯氏爲主席、於昭南樹立、日本政府二十三日承認此自由印度臨時政府、……

河邊最高指揮官談話
臨時政府成立決以全力支援

【仰光二十三日電】緬甸方面陸軍最高指揮官河邊正三中將、關於此次之羌德拉鮑斯氏爲主席之自由印度臨時政府之樹立、發表談話……

國際展望

三國會談各有所圖
琵琶別抱無非同床異夢

△敵之印度政策

△三國會議

反英運動

△美英之對立激化

莫斯科會

非常狼狽

大東亞解放

華北共匪殆告覆滅
日現地精銳軍高奏凱歌

秋季作戰

粉碎陳賡等根據地
中共中樞部受致命打擊

日軍渡蓀河成功

冥頑不悟徒耗軍火
日軍巧妙自基斯加島撤退
紐約泰晤士報所揭載之論文

日大編隊猛炸陣地
反樞軸側公報揭載

臺西哈孚

德輕艦隊特別活躍
屠英巡艦一隻驅艦二隻

東南部方面戰局熾烈
德行動敏速赤軍難達作戰計畫

德國新式魚雷
卓收驚人戰果

晚刊半大版

泰駐日大使 任命魏奇特

【曼谷廿三日電】鑾奇特前外相之駐日大使任命由閣議決定、十九日經攝政部之裁可、廿二日晚正式發表、該氏任命駐日特命全權大使、已於是日午後八時十五分由首相官邸以泰國無線電發表

臨時政府奠定
米香港支部長聲明

共同打倒英國
緬外相亦聲明

英國喪失 爆擊機四十四

羅大總統 對記者談

艾登訪史達林 傳遞首相親書

菲駐日大使 任巴爾加斯

勤奉隊載譽歸還 於神社前奉告解散

【遼中】本縣勤奉中隊總員、自七月間由縣司令祭長氏悍悍訓示下、在遼中神社前奉告結成後旋即向遼陽縣境老城歸屯地方出發、當在該地實行國道建築奉仕工程、迄九月末全部擔當工程於結發省及中央方面派遣班驗之、土木工程高官極度讚揚推、宣告竣事、即於十月七日全隊員由縣勤員股勤率主任劉新准隨員統率返縣、爲慰勞勤勞員及全隊員於工程期中之辛勞努力、獲得戰績顯著之效果、克成本縣使命的辛勞起見、由縣司令予全隊員以慰賞後休息一日、遂於十月九日午前十時、仍在神社前舉行奉告解散式、並對特別努力之隊員三十餘名、發給表彰狀及賞金各一封、迄十二時由縣司令向神前奉告奉仕工程完了、即舉行解散式、全隊員於精神暢旺中、各退還鄉里矣、

送迎新舊旗長 舉開盛大宴會

【雙遼】東科後旗旗長達瓦敖斯爾氏、自就任以來、對於旗政力謀刷新、進展之速可謂盛、蒸蒸日上、以致政變頻仍、有民生凋弊、茲值興安總省成立、機構改革之期、奉令調任總務廳地方處參事官、遺缺以興安南民省生廳長包尼雅巴斯爾氏接充、查新任包旗長前任該旗旗長多年、於康德八年七月、轉任民生廳長、此次復又轉回原地、可謂盛世矣、兩旗重整、詩政重新、爲歡送迎計、於昨日假前署堂、舉開盛大宴會、參加者各場局於二行餘名、當日新舊旗長致詞、後賓主歡慶、頗極一時之盛、茲該旗旗政更可期待展上、

發揚軍人後援精神 市被援護者達十七名

【遼陽】市軍人後援會、爲響應政府國策、及大量發揮後援之使命、對軍人之援護事業、曾不遺餘力、最近開該會職員會議、又發起對國兵家族作援護之舉、計被援護者有市內遼陽以下十六名之家族、國兵家族、聞該被援護之家族、莫不欣然喜色、而對國兵之認識、益爲深刻、對報國之念、亦愈爲堅矣、

農產物品評會啓幕 出品衆多花樣翻新

【錦州】當秋高氣爽的季節裡、農產物之豐收大有可觀、而負有食糧基地之我滿洲國、當此決戰之機制下、其命更爲重大、對農產物之蒐荷之要請、益感緊急、又基於既往之經驗及新的覺悟下、官民團結一致集結總力、挺身於蒐貨目標之達成、以負當前之要請、爲此錦市公署特舉行農產物品評會、增強出荷之重要性與國民之理解徹底、並使來年度之增產強化以報效國家於萬一也、同時喚起增強國民邁進於高度國防國家之建設、特於本月二十三日及二十四日、（二日間）假中興百貨商場開康德十年度農產物品評會、借於展覽之餘暇、並對還來之出荷農民、設有食堂、由市公署發給幸福之招待券、每日自午前十時起至午後四時止、

函謀 農水產物優良向上 舉開第五回農水產物品評會

【營口】市公署及市興農合作社當局、爲期農水產物增產向上、並確保優良起見、實對優良之農水產物有品評獎勵之必要、故由市水產試驗場、協和會市本部、生必營口支店、奉蔬聯合會營口支社等諸團體協贊主辦之下、特定於月之二十六日起至二十八日止亘三日間、每日午前十時至午後六時止、假本市公會堂內、隆重舉開康德十年度第五回農水產物品評大會、蒐集管下各農水產物類加以品評而對優良者實行表彰賞狀授與（二十八日午後三時）希一般市民屆時前往觀賞、聞其品評物品、除觀賞外、並行售賣、

職員蠻不講理 暴打年邁車夫

【營口】孟子云『老吾老以及人之老、幼吾幼以及人之幼』、於我國以王道治國、教育普及之今日、總村婦孺子亦皆洞曉此言之意義、但今有某會社之職員、竟於衆人衆目之下、暴打年邁之車夫、此無怪道學夫子、時嘆『人心不古、道德淪亡也』、茲將其事實誌之如下、日前（廿二日）中午於市內南本街營口牙院前有年約五旬餘之老車夫李某給三輪車（七五號）行抵其處、因一時未慎、躲閃不及、致將騎自轉車某大會社之職員×某撞跌、該×某隨起身來不問青紅皂白、將老車夫足踢拳打、有若虐待不共戴天之仇者、後有勞觀者、見之不公、出首加以干涉及勸解、一場風波方告平息、但若×某者、不量其地位與身分、竟公然敢出手打人、謂之曰野蠻、罰之曰不知禮性、誰曰不宜、

徹底貯蓄趣旨 開組合理事連絡會議

【大連】向大戰完遂途上邁進、爲使職域獲得職域增強貯蓄、而在大連市內於八月自創設貯蓄組合以來、雖在此短期間由於日滿市民協力、在全組合員加入資格者之中計算計加入者有六成以上、業績有此種好成績、而大連市產業課、爲獲得滿系市民加入計、招致各組合常務理事（滿系內各金融組合理事、於廿二日在市役所內議員室開趣旨徹底之連絡會議、由市州廳金融貿易課長、石塚市產業課長、三好商課主任等出席、對於滿系組合員加入現況、未加入者之勸誘加入宜與職場貯蓄、組合間、連繫等情而行種種懇談、至本月十五日各組合成績如左、△中央貯蓄組合、有組合員加入資格者爲四千二百十七名、而加入者爲二千七百五十一名△西崗子貯蓄組合、有組合員加入資格者四千二百十六名、而加入者爲二千五百八十五名、△西部貯蓄組合、有組合員加入資格者四千五百、而名加入者爲三千一百八十三名、

鞍山矯正輔導院 廿六日午前舉行開廳式

【鞍山】伴隨保安矯正法之公布而於創立準備中之鞍山矯正輔導院、對於全般事項現已整備完竣、決定於本月二十六日午前十一時、於昭和製鋼所構內之同院內、由官民多數參加之下、舉行開廳式、

街村義倉積谷 縣令遵期完納

【遼陽】縣行政當局、爲期本年義倉積谷徵收順利、及早日完成起見、茲特通令各街村長、依照規定法、自十月十五日起、至十一月十五日止、在完納期間內、務必精數精清、以重谷政、至上年貸出者、亦應遵期收回、勿得延緩、是爲至要、

杜絕糧穀密輸 今後絕行嚴罰

【錦州】完全出荷聖職完遂之呼聲勇壯昂揚、於茲全國一體努力向完成邁進、爲聖戰完遂、殊呈以必勝努力之時而仍有貪圖私利私慾大量搬入之事實、爲吾人之恥對此非國民的徒衆的絕滅、吾等必互相與以努力取締、當局今後已將捨從來具始末更之釋放程度、而深取嚴罰主義、以取徹底的根絕、

經濟防犯陣容強化 打綿商廿餘家被檢舉

【營口】市警務廳經濟保安科當局、爲欲使管下之各商家、均奉公守法、而達成非常時下之國家要請、故大張經濟法網、而於最近又檢舉市內之違反毛綿統制管理法、以獲貨希圖而獲不當利益之二十餘家打綿商、今已悉數完了、而按其收獲不當利益之多寡、處以各應得之罪、

總代會構成員二百名 州經濟會設立準備進行

【大連】州經濟會設置所要之諸般計劃、關於依設立準備委員會對基幹的課題之會員有資格者名簿作成對一號會員之過去施行之業態調查對二號會員實業組合除外任意組合之實態調查等順調進行但近將獲得成案因之標準尤對總代會問題、當使之審議進展、即關於代行傳爾議之議員總會、總代會構成、日本內地商工經濟會、雖對應各府縣之商業事情而議員數不等、但大體爲百五十名乃至二百名爲限度、州經濟會總代會、異民族包容、農水產業界包括並對滿洲國關係等諸般事情之考慮從獨自角度檢討乃所當然、大體做日本內地之做法、總額、僅用評詮委選、選擇各號會員代表者二百名程度之予測論者頗爲有力、

商人注重公益

【海城】本城西關外、馬路北首、有石橋一座、係通西北當的要路、第因橋身過窄、推車販夫、稍一不慎、即連人帶車、墜入泥潭中、此事已屢生數次、茲商人關維波、有鑑及此、特鳩工、在橋之兩側、修以欄杆、費款七十餘元、全由個人開支、來往行人頗感便利、如斯者、可云頗重公益矣、

強化戰時生活 注重衛生消毒

【錦州】當此決戰之體制下、爲使愈後國民之體位向上、對於秋季之衛生是爲當前之急務人們不能不有所了解、而衛生之講求須適合各人之環境、至於家庭間之衛生、厨房尤當注意、食其之洗刷乾淨、宜常用開水消毒、住室之掃除、被褥須常曬、床底下切勿放置些亂雜的東西須使室氣流通、一切東西之佈置須有適當之位置、務使其普遍化、而室外的清潔、也要和室內一樣的講求、這樣很能容易增加各人的身心愉快、

市署爲回收金屬垂範

【鞍山】爲呼應金屬回收之運動以及使市內各機關達成金屬供出之自覺、市公署已率先將擺於內各分室處之金屬品及石階之路板等完全撤下作金屬回收之供出、以喚達成總力援助壯長期戰爭實爲全國民之模範者、

慰問遼陽出身國軍 市署擬辦電影公演集金

【遼陽】爲軍事思想普及、及對遼市出身之國軍、作慰問起見、市署擬作一次電影公演集金、聞有之對象、爲京、齊齊哈爾昂昂溪、文官屯、奉天、吉林其他等多處市內各國高、國優、校學生以此項收入、作慰問之經費、所擬慰問之地址、爲新日期、擬在十一月、於昨日在市署招集各國高校長、已伸其旨矣、

戰力增強劇團 公演完畢頗博好評

【營口】前次爲慰安勤勞奉公者、而上演於平安電影院之戰力增強劇團、爲市內以往各界做劇團之優秀演員聯合組織者、而尤以總務係李閣姓等之主演、編劇收入實作之技術、海演馬昇手法之靈活、是以使各觀衆有滿足之收獲、此不能不爲我營市之文化界稱幸、而無怪該劇團能得打破以往記錄之好評、努力爲之、不能與他市之各劇團共爭一日之長短也、

提高官公吏身分 決定街村職員升格錄用

【遼陽】縣人事當局、爲提高街村職員身份、及待遇從優起見、茲將各街村下級職員、兩予嚴務錄用、以昭激勵、其第一次發表者、爲司計、僱員級、大鑽村高元興、前台村鬱家金、陽氣村侯起榮、均升本村事務員、所有俸給、按令翌日期支付、至第二次升格者尚有多人容訪再誌、

期農產物出荷完璧 趙縣長親立陣頭指揮

【公主嶺】懷德縣公署、以本年之農產物出荷、爲基本國策唯一使命、於邁入九月以來、即經成立戰時下農產物蒐荷本部、對於農產物蒐荷之一切準備、早已就緒、茲該本部長趙南邦氏爲期出荷最之確保、以早日完成使命完成起見、特於昨二十一日、親向財務科附川課友吉、興農科宋德明、股長官下各街村親立陣頭指揮與督勵、茲將巡迴日程誌之如左、二十一日景林村胡楊村、二十二日大嶺村平安村、二十三日協力村黃花村、二十四日双龍村楊城村、二十五日毛城村廣寧村、二十六日興惠村、二十七日協和村秦家村、二十八日懷德村胡嗎村、二十九日懷家子村陶家村、三十日范家屯街響水村風鳴村、十一日大榆樹村

家庭

談鴉片煙毒的戒除（二）

（姚紀彬）

鴉片爲營養醫用很廣的一件東西、其主要作用爲麻痺大腦機能、使感覺痛覺均行減退、故在藥品上多利用之、但一時的麻醉性、或鎮痛性、然久用之因本品有蓄積作用、而生習慣性質、所謂習慣性者、就是用量必須漸漸增高、這是因爲人體對之感受性漸減、就是此理、鴉片在醫學上雖有治病之援用、而久用之或漸漸失去其效用、且用量極有限制、一次服用大量、則起中毒現象、用至極大量時呼吸中樞亦爲之麻痺、可以死亡此爲急性中毒、日久服用則生習慣作用、一時中止則生禁絕現象、能因脫虛而死此爲慢性中毒、吸食鴉片的人、如何能使發生中毒症狀?遂場作戰、或因患病、都是吸煙的機會而中瘾的原因、多半是鴉片有上述麻痺大腦作用之故、因此作用吸食以後、憂慮消失、知覺刺激之感受性減退、且鴉片有疲弊血行作用、循環旺盛、體力增加、身體自感愉快、不知慈悶、且其判斷力減退、不知顧慮、不懼危險、只知言所欲言、行所欲行、不計言之當與不當、行之應與不應、故惡當時環境、盡是樂境、語強神壯、得意萬分、遊蕩忘樂、人之恆情、故凡經嘗試、未有不思久置一旦、以爲當時享用此即爲鴉片中瘾之原因、凡物於人有一利、即有一弊實爲一大遺憾!鴉片依然吸用獨片斷之時、已不顧濟而其與人之所害、吸之尤爲不值、吸食日短、尚不覺不快、中瘾之後、至用量漸增者則爲消化、呼吸、及神經系統與生殖系統、消化系症狀、最常有口乾、食慾不振、口當乾燥、胃部膨脹、故顯見食物、食量日漸減少至平時三分之一、甚有一日只用一餐、食不足則營養不佳、於是身體日見消瘦、其次則爲大便秘結、初時大便乾燥每至數日、亦爲大便困難、多有同時發生下痢及出血等現象、便用日久易生痔瘡、每於排便之前、血流如注、苦不堪言!呼吸器系統、最易患肺氣管枝感冒、初吸時每利用之以治感冒、及至習慣性發生、則因鼻氣管枝之粘膜抵抗力減弱、故極易罹感冒、其次每有咳嗽氣短吐痰等症狀、多在鴉片力消退時發生、至於神經系方面、病狀尤爲複雜以神經衰弱、爲通有之病、輕者不過精神過敏、易受刺激、重者則生神經衰弱之著明症狀、如頭痛不眠、心悸亢進、易驚易醒最後對生殖方面性慾減退爲一般通病、甚者可使陽萎以上所述不過僅時所感之症狀、若一旦鴉片缺乏不能足瘾時、遂生禁斷現象、精神衰頹、遇事則思退避、至此毅力早散之心全消、愉安避難之念叢生、實作之力全無故謂吸鴉片煙可以改變意志、誠不爲過。

戒煙之苦痛、過中、一經親友家屬、發覺其精神衰憊、神色不變、對鏡自視、何殃隨立生、似將不能忍受、因此停止、三、吸煙因一時痛恨鴉片之害、乃於短時之間、將煙戒除、醫師爲欲防止其發生禁絕現象及其他疾病、不能於所期之時間以內戒淨時、即對醫師及藥品發生疑忌、因而神經再受某種刺激遂停戒心、致使功虧一簣。

四、亦有不明戒煙原理、濫用頂癮片與戒煙之藥、或因藥量應用不符、以致弊端百出、而中途停止。

五、或因戒煙經過期中、偶生腹痛下痢頭痛、以及夜間失眠、再加遺精、遂生懼心、以妨戒煙進行、亦非少數、實則此皆一時偶生之症狀、過此期間、即全消失。

六、戒煙失敗原因最多者則爲自行濫服、代替鴉片的藥品、然其用量每多不恰且不確實、而吸量大小不一、不能都用成方定量?所以一經服用過量、則弊病叢生、缺量則不能頂癮、的原結果不能戒除、遂謂戒煙、爲極大痛苦、此皆不能除去烟癮的原因。

由上所述、戒煙經過中障碍甚多、似乎戒煙是很難的事、然戒煙若有決心、而且很易行的、因爲戒煙期中、所遇變化是極穩妥、而且無危險、那就無須恐懼了。戒除的方法、詳明吸量及身體的狀況、酌予代瘾的藥劑、再輔以健康之品、而減其吸量、並防止種種病狀使安然脫出烟瘾於無形之中、間有神經異常不安者、則用鎮靜的藥劑、使其綏靜、其戒除期間約在四星期、戒除之後、仍須施以種種輔助的治療、務使恢復其神經及血行之舒暢、而身體就日臻健康德煙瘾也就無形的消逝了!

參加宴會應注意的事

當我們接到友人邀請或請參加某種儀禮的宴會請帖時除有要事以外、必須赴席、這樣不但不失友人相邀之厚意、並且藉以增進友誼、關係、茲將赴宴應注意的事項分別列左、以供參考、一、無論參加某種儀禮時、均須穿禮服、在禮場中決不可喧嘩、或與人私語、

一、赴喪禮會、縣親會等須有誠懇和藹的態度、遇與趣事時不可狂笑拍手使人憎厭、遇敗興事時、也不可過於抑鬱、使人寡歡。

一、赴追悼會時、尤須莊嚴肅靜以表哀悼之意、

一、參加宴饗時、座位須聽出入指揮、席間不可獨自狂歡、也不宜緘默無語在食畢者已有三分之二時、即當從速離席、不可落後。

一、出席講演會時、不宜高聲喧嘩、或無事號掌須俯首靜聽、如有痰時、可以紙包之或吐入手巾中俟散會時帶出。

關於出牙期的小孩

正在出牙的小孩常有下痢的、但在許多的例子、這並非直接因出牙而起、只有臨瀉前的大便秘結是直接因出牙而起的、下痢大概是因食物不適宜所致、例如食物和乳瓶不加注意都是以引起這病所以立時須小心安排、嬰兒下痢時最好的治法是服一小調羹的蓖麻法、服時可和熟水一茶匙、又白糖和格里林少許、使味略甜。

出牙期中的神經擾亂是最可怕也是最重的病、他會得筋肉抽搐、身子曲屈、作暫時的病攣、這時兩手緊握眼珠輪轉或向上眨、在日間遇小孩異常的煩擾和執拗他對於什麼都不安時、母親和看護者必須耐心依順、在夜間、小孩常常能够熟睡、有時睡眠時竟極少、在這種場合、對於小孩的一切環境必須十分注意錯誤的必須請醫生一看、如其地沒有醫生私服蓖化汞或油無效、則可服臭化鉀少許、接連數夜、如果病勢利害、那麼、晝夜中服二次或三次也可以、六個月到十三個月的嬰兒、臭化鉀每服二、五英厘、一粒五英厘的藥丸須溶解在一杯水中分服、一杯的水似乎太多些、但這樣東西如不適當的稀釋、人很受刺激的、嬰兒服臭化物很安全、但一切含鴉片的藥物却極有害、所以於鴉這類的鎮靜劑都忌用、除非經醫生的診斷的。

“打架”

街頭小說

・孟炎・

傍晚、一孩子們跳躍着、跑着、唱着、連住、咱們換個法吧!老黑向一個孩子說。我說狗追兔子玩!”連住說

〃不、兵打胡子玩!”老黑反駁道。

〃都玩膩了!我算不幹!”連住不願意地。

〃媽的我早知道你非挑皮不可。”老黑生氣道。

〃別「媽媽」!”連住怒忿地。

〃你媽侮皮!”老黑大聲罵了起來。

〃奶奶的!”連住一怒、便抓住老黑汗衫。考黑不讓拿的也拖住連住的胖子。兩人撕撕起來、孩子們跑圍上來了。人叢裡有一個中年婦人、急急的跑過來看見自己兒子被壓在底下便、

〃老黑!你怎麼竟欺負人、別打了別打了!

不知誰或者什麼東把老黑的橫橫的媽也喊來了。她用胖手把兩孩都拖了起來、每人打了一下、又不知周誰一句連住媽媽不市腸的不知周那孩子或大人一句於是兩個婦人互相怒視起來、直到一刻之後各回各家的時候、但兩個孩子却又如初的笑着、跑着玩起來。

家庭醫學 榮養與眼

醫學博士常爾炤

（續）

維他命含有是最適當的肝油、已經成爲了本病的特效藥、在相當時期里一方面沒給患者適當量的肝油、一方而施眼局部的治療、是可以抑止疾病的進行的、而且隨伴症狀的夜盲也可因之而痊癒的。

動物的肝臟裡、維他命A的含有量也很豐富、吃動物的肝臟對於本病也有很大的幫助的。（普通則一發覺夜盲而感到視力恢復的患此病時除對原疾患須就專門科醫之治療、且須更換日常飲食、疾病的經過中配一付帶暗青色的遮光眼鏡帶常會感到方便的。

二、軸性視神經炎

又稱作球后視神經炎多半是罹患麻疹、猩紅熱等熱性治治癒后的幼兒或是長期授乳或長期患有月經異常的婦人和脚氣患者所常發生的、所謂的授乳弱視、脚氣弱視等都是指此病而說的、患者常自急性發作的時候、覺着劇烈的頭痛、服窩深部的鈍痛、而視力常是中心視力障碍得特別利害、而周邊部的視力尚好、因之常感到書盲的、就是在白晝和光線充足的方視力障碍得最利害、而在薄暮傍晚的時刻反而感到視力恢復的患此病時除對原疾患須就專門科醫之治療、且須更換日常飲食、缺之維他命的體、非但容易患眼疾、對於其他種疾病好抵抗力也極其微弱的、而且一經罹患就非常難以恢復、因之我們期圖全身的强壯、眼的健上、都要注意我們日常飲食的榮養價的、尤其對於兒童們的偏食、要特別注意的、因爲自己的所善好的食物、未比就能够是榮養價大的食物啊!

時代婦女 應有的覺醒

聰穎的少女們要開發你們的前途、雪掉一切的恥辱着偉大前途不攖任何的荊刺、而進取有一分建設東亞共榮的責任、女人也是一個職務者、所以應當本着愛國一心做聖職的後援前進的基礎、極積勉之、在家宜和順隣里、愛護物品、勿爲虛榮金錢所誘、惑迷失一顆少年的心、要打破瓊貴的生活而須愛國勤勞、奔馳頭直光輝的燦道、放射出悠久的瀲香來向着人間微笑、願你們覺悟前進!

學校與家庭

學校即是一個兒童們的第二個家庭、所以兒童們每日除放學歸家以外、都是過着學校的生活、但是一般教師們每日用着那血心的志願、來教諸位家長們管教、並且還要使他們得到一些高尚知識與學問、而更要改正他們的惡劣習慣、並且還使他們努力的用功、又實行體練等、未鍛鍊他們的身體、使他們成爲一個健全的體格、並且還要處處都留心他們的品行那麼這種生活、不是比家庭還要重大嗎?可是家庭的家長們就不然了、就是留心着自己的孩子的吃穿遊玩罷了但是還不能去盡大的管教他們、所以一般家長們要是諸位家長的助導者嗎、這樣看來不也就是兒童們的第二個家庭嗎?（木影）

矯正小孩子咬指甲惡習

沒有父母不喜歡自己的女兒美若天仙化人、可是提到美的方面、固然大半是倚仗着天賦、但人工的修飾却也不可忽略、携帶兒童進美容院、這似乎近於笑談、不過、如果兒童有皺眉頭、作鬼臉等等劣習慣應速予矯正、以免前額發現細微的縐紋、再有兒童的視力如果不正常應早日就醫治療、裝配一付適當的眼鏡、是可以把眼疾醫好的、

神經過敏的兒童、常有咬嘴唇或是咬指甲的惡習、有些家長忽略這一點、每逢看着子女如此作、便不經意說他一聲『別這樣作!』其實是有就醫的必要因爲神經過敏是容易引起他種病症的、最普遍的就是神經失常、

美麗最主要的部份是牙齒、兒童應少吃糖果、多甜的餅乾或點心也須少吃、譬如一個挺美的小姑娘、生着滿口虫蝕牙、是多末令人遺憾呢!

千萬禁止小孩總把手指放在嘴裡、這是一種最討厭的劣習慣、

健有健康是不能使一個少女成爲十全的美人、有健全的體格、充足的學識、整潔的外貌和一顆純潔的心、才够得上美的條件、

小女孩的自然活潑是他們具的美、她不需要化粧品、只要她手洗得乾乾淨淨、到了炎夏季節出門時必須戴帽、以免面生皮膚或曬出雀斑等、手指甲應勤剪勤洗、洗完手抹些潤皮霜就行了、

檢查小鎗彈的日本女性

光明電影院 城內四道街 電四・二一八八 廿五日 廿六日 廿七日 藝華公司偉大巨片 卓文君 袁美雲主演 下期 芳華虛度

金城有聲電影院 大西關大街 五斗居 廿六日 廿七日 廿八日 上海出品偉大艷情佳片 紅淚影 胡楓主演 下期 白馬劍俠

雲閣電影院 市場 電二・五三五九 廿六日至廿八日 上海偉大無上佳片 艷屍 慕容婉兒主演 下期 注意新片

天光電影院 大西關大街 電二・三二七八 廿二日至卅一日 中聯公司最新巨片 爲誰辛苦爲誰忙 白光於本片內唱大鼓大西廂曼妙無比 梅熹白光主演 下期 金粉世家

天樂新舞台電影院 城內大南門裡 電四・二一八二 廿二日至卅一日 中聯公司最新巨片 爲誰辛苦爲誰忙 白光於本片內唱大鼓大西廂曼妙無比 梅熹白光主演 下期 曉風殘月

亞洲電影院 奉天驛前 電二・三七九一 廿六日 廿七日 廿八日 上海出品偉大艷情片 上集 惱人春色 周曼華主演 下期 下集 惱人春色

平安座 城內中街 電四・三六三三 廿六日 廿七日 廿八日 上海出品無上佳片 返魂香 英茵主演 下期 注意佳片

西 電五・二三五五 西區 燕京出品 廿四日至廿七日 十三妹 吳素秋主演

國際劇場 今天公演佳片 廿六日 廿七日 廿八日 上海出品偉大奇情 少奶奶的扇子 袁美雲 劉瓊 主演 下期 神秘夫人

奉天東方書店 地址鼓樓北 開業五週年紀念酬答各界讀者們舉行秋季大減價一個月 由十月一日起至十月末日止 凡讀本版書籍外書一律八扣 日語書籍一律九扣 ◎最新出版◎ 孫德 著 成功之數代 問題分析 舉例繁重 講述學理 解說詳細 全書一冊四百四十頁定價四元五角 特價三元六角（郵費免收）

頑症之 皮膚病 用 不但俱完整之 殺菌消炎力 時發抗病力 並化促進代謝機能 能旺盛等卓異對下記疾病無不奏効如神 湿疹 化膿症 皮膚病 外用 カミツクス 加 密 克 斯 總發賣元 奉天市 藥房

貧血 専門 羊癇瘋・癲狂病 五瘋通 露丸 成藥 賽湧泉下奶藥 生乳 欣榮堂厚記

双龍膏 化積膏 特製鹿骨丸 三腎膏 虎骨油 熊 奉天市 鐘樓南 德潤堂藥局發行 函購外埠加郵費及包裝費請先交款代金

主治 各期梅毒硬軟性下疳魚口横痃關節炎淋巴腺炎梅毒瘡子宮內膜炎膿泡疹筋骨痛先天梅毒小兒胎毒皮膚潰爛舌咽喉痛牙齒不全濃瘡癬疥等症莫不效驗如神 濟康 清血解毒丸 片 服後立能見效短期除根永不再犯 人生最可怕的就是梅毒病 各埠均有代售藥房 濟康製藥所 天益西藥房 五洲大藥房

323